1939

Archivo
y Centro de
Documentación
Olga Poblete



HOMENAJE AL 6º ANIVERSARIO DEL PARTIDO SOCIALISTA



CAJA DE SEGURO OBLIGATORIO



Editado por el Comité Regional del Partido Socialista de Santiago en Abril de 1939.

SEIS AÑOS

HOMENAJE AL PARTIDO SOCIALISTA, EN EL SEXTO ANIVERSARIO DE SU FUNDACION. — EDITADO POR EL COMITE REGIONAL.

SANTIAGO 23 DE ABRIL DE 1939.

El Partido Socialista ha cumplido seis años de vida. Seis años de lucha fragorosa y ardiente, de lucha heroica y decidida en beneficio de los intereses del pueblo. En estos seis años, la clase trabajadora ha logrado edificar un partido homogéneo y fuerte, orientado por un rígido concepto de clase y por un severo concepto de la disciplina revolucionaria que conduce sus actualidades. En estos seis años, el pueblo chileno ha revivido sus tradicionales energías de lucha ,adormecidas durante largo tiempo por el derrotismo y la decepción. El Partido Socialista despertó su fe, encendió su vitalidad con nuevos bríos para las jornadas del porvenir.

El 4 de Junio parte el poderoso movimiento popular que ha cristalizado en el Partido Socialista y posteriormente en el Frente Popular. La mentalidad obrera y campesina ha ido orientándose de acuerdo con nuevas finalidades, desconocidas ayer, cuando las muchedumbres eran arrastradas como simple comparsa tras el acento demagógico de falsos caudillos. Las masas han sido educadas en una nueva escuela sindical y política, escuela de solidaridad y disciplina, de responsabilidad, de acción organizada y con plena conciencia de su destino. Las masas se movilizan ahora alrededor de sus organizaciones y partidos de clase, depuradas del resabio personalista que en otro tiempo destrozó sus cuadros. Las clases trabajadoras han alcanzado la unidad de sus filas, un criterio común con respecto a los fundamentales problemas que abruman al país y un impulso formidable para luchar contra los enemigos del pueblo: la oligarquía, el fascismo internacional y el imperialismo. Han adquirido la autoridad suficiente para orientar o rectificar la acción de sus propios jefes, cuando el roce del poder les hace olvidar sus obligaciones contraídas ante el país y ante las masas populares. Han dejado de ser el conglomerado informe, sin personalidad ni soberanía, que pudo permitir éxitos efímeros de hombres que sólo buscaban el poder para cumplir mezquinas ambiciones. En una palabra, han adquirido ya una exacta comprensión de su destino, de sus posibilidades y de su fuerza puesta al servicio de la liberación colectiva.

En esta trayectoria de la clase obrera y campesina, de las clases medias y proletarias, ha cabido un papel fundamental al Partido Socialista. El ha logrado rehacer lo que otros destruyeron y edificar lo que nadie había sido capaz de construír: la voluntad de acción de todo un pueblo encaminado con paso firme y resuelto hacia su emancipación.

Por eso, al hacer un balance de estos seis años de vida del Partido Socialista, es necesario hacer un balance simultáneo de estos seis años de lucha de toda la clase trabajadora y compulsar sus triunfos por los alcanzados por las masas populares.

Los acontecimientos políticos promovidos en el transcurso de la contienda presidencial, la trayectoria y el término de esa contienda, atestiguan la exactitud de nues-

tras afirmaciones. El pueblo tiene conciencia precisa de que el triunfo presidencial es la resultante de la política enérgica, decidida y tenaz del socialismo chileno. Sin su posición de firmeza para encarar todas las vicisitudes, los embates de la reacción y las sordas maniobras del adversario encubierto, no estaríamos bajo un Gobierno de Frente Popular. La oligarquía habría impuesto la candidatura de Ross. Sin el gesto magnífico de unidad dado por Grove, y el Partido Socialista, por el líder del pueblo y el Partido del pueblo, las fuerzas democráticas no habrían llevado hasta el poder al actual Presidente de la República.

Esta política de unidad sincera, sin dobleces ni reticencias hipócritas, edificante y enaltecedora por su sentido de lealtad— que todos los partidos han debido reconocer — no obedece a propósitos recientes, sino que ha sido la norma inspiradora del Partido desde sus primeros pasos. A esa política sana y fuerte se deben sus luchas contra elementos que la entorpecían y amenazaban destruírla. Y a esta política de lealtad y sinceridad popular se deben necesariamente sus actitudes actuales en contra de aparentes aliados de ayer, en la hora undécima de la lucha presidencial. Nos referimos a Ibáñez y su séquito de incondicionales, enemigos del pueblo, de la Izquierda y del Frente Popular. Nos referimos al grupo restante de la A. P. L., que en esta hora transida de ansiedad y de esperanzas populares, se han colocado al servicio de la oligarquía y de la reacción.

Frente a ellos, como frente a quienquiera que se levante contra el pueblo, seguiremos nuestra tradicional línea de conducta, sin vacilaciones ni intermitencias, y con el firme propósito de asegurar para el pueblo lo que ya el pueblo ha comenzado a conquistar: el derecho a determinar su propio destino.

El Partido Socialista reafirma una una vez más su inquebrantable decisión de continuar la lucha por la liberación total de las clases trabajadoras dentro de la misma orientación de clase que ha determinado sus actuaciones.

LOS ESTUDIANTES EN LA TRINCHERA ANTIFASCISTA

Por WALTER BLANCO.
(Presidente de la Federación de Estudiantes de Chile).

Hoy que, más que nunca, la Reforma Universitaria adquiere los verdaderos relieves de una realidad que no espera, la Universidad, refugio cultural, vive uno de los instantes más críticos de su historia. Palpita ella con intensidad ante el espectáculo de un mundo que se desmorona vertiginosamente buscando a tientas el camino de una nueva ordenación social.

Haldane habla de las Universidades como de un reflejo del alma de los pueblos. Efectivamente, y, por ello, en la nuestra, se manifiesta con caracteres nítidos el proceso de descomposición del régimen capitalista, y a la vez sus células vivientes, los estudiantes, reaccionan virilmente ante el avance del hombre cavernario y se enrolan en la avanzada social. La Universidad se encuentra entre la amenaza del desastre y la esperanza que alienta al hombre.

Los postulados de la Reforma Universitaria espera a que nuestro primer plantel educacional asuma sin vacilaciones, su puesto y su responsabilidad ante la vida del país, como ante los problemas que agitan la conciencia de toda la Humanidad. La experiencia internacional: China, Etiopía, España, Austria, Checoeslovaquia y Albania, son argumentos por demás crudos para permanecer indiferentes frente al avance fascista.

La Universidad, que los estudiantes queremos, ha de forjarse en un proceso orgánico y ha de poseer una personalidad inte-

(Pasa a la Pág. 20)

GROVE: como nació y crece el partido

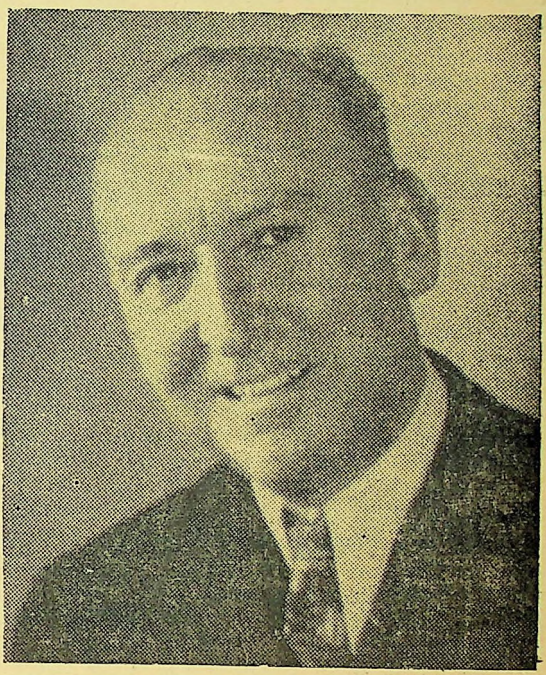

Al celebrar este "Aniversario", conmemorando el 6º año de vida del Partido Socialista, siento la más íntima de las satisfacciones, que puede experimentar quien ha dedicado una vida entera a la lucha social y sabrá mantener inalterable la línea de acción, hasta realizar el ideal sustentado.

Satisfacción, que obedece, no a un sentimiento vanidoso, impropio de estas circunstancias, sino a la realización efectiva de una obra que cuesta tantos desvelos y tan enormes sacrificios.

Cuando en la lejana isla de Pascua, en compañía de Eugenio Matte, de mi hermano Jorge, de Carlos Millán y de Carlos Chârlín, isla donde nos habían enviado la acción torpe y desenfrenada de un grupo de mediocres y traidores, incapaces de comprender la felonía que cometían y la grandeza de la obra que impedían realizar, llegamos ya a imaginar cómo deberíamos organizar nuestras fuerzas, para hacerlas pesar, en forma definitiva, en la balanza política de nuestro país.

Armados desde un comienzo de la fe y la confianza que se necesitan para realizar obras de esta naturaleza, llegados al continente en Octubre de 1932, nos dedicamos por entero a la realización de nuestro plan de acción.

El 19 de Abril de 1933, día en que se fusionaron las fuerzas que en la lucha presidencial, del año anterior me dieron la segunda mayoría, marca el puesto de partida, o sea, el nacimiento del Partido Socialista en Chile.

Afrontamos con éxito la Facultad Extraordinaria y todos los atropellos desde el momento de partir, cometidos por el Gobierno de Alessandri, dándole fortaleza y

fuerte vida interna a nuestro Partido las filas se estrecharon y se confundieron los esfuerzos a lo largo de todo Chile, acentuando el espíritu de lucha, y la finalidad de sentido transformatorio del régimen imperante. Las clases trabajadoras, unidas las manuales e intelectuales, comulgando íntimamente en los principios de justicia que caracteriza nuestra divisa, despertaron de la indiferencia a que la habían conducido la demagogia permanente de sus antiguos conductores, y la lucha se tramó fuerte y fiera.

La realización de Congresos manuales, como culminación de los muchos regionales y provinciales realizados, permitió afirmar la estructuración de partido, seleccionar directiva, afirmar el espíritu de lucha y confianza en el éxito y demostrar que entraba en juego en la política chilena una fuerza verdadera de total renovación.

Las masas populares supieron corresponder a estas fuerzas nuevas de lucha y de acción, dándose el triunfo de cuatro Senadores y dieciocho Diputados, lo cual cual no colocó de golpe entre los Partidos de mejor organización y de mayor prestigio popular.

La forma disciplinada de actuar en el Parlamento y fuera de él, no desmintió la confianza depositada en nosotros. Al contrario, ella ha sido reforzada por las giras constantes a las diversas provincias y por la acción resuelta en conflictos de trabajo, comparando el derecho de los trabajadores, buscando la unidad de las fuerzas de izquierda supimos renunciar a legítimas aspiraciones, en la última lucha presidencial, dando a la convención de izquierda el candidato único que nos permitió derrotar a Ross y dar al pueblo la unidad para triunfar y la confianza para vencer.

En los pocos meses de Gobierno del Frente Popular, hemos apoyado decididamente al Presidente Pedro Aguirre; hemos combatido con constancia y energía las pretensiones desorbitadas de quienes pretendían dar vida a pasadas y funestas dictaduras; contribuímos con Ministros, Intendentes, Gobernadores y algunas empleados de la Administración, a desarrollar la labor gubernativa, aunamos nuestras fuerzas con fuerzas similares de avanzada, de la cual nos separaba malas interpretaciones, y mantenemos la divisa de: "Combatir sin descanso contra los emboscados y contra los traidores que, cultivados por fuerzas reaccionarias, aún pretenden derrocar el Gobierno del pueblo triunfante en forma legítima y aplastante el 25 de Octubre del año pasado".

Todas las intrigas, todas las mentiras, todas las infamias vertidas contra nuestro Partido, resbalan sobre su corteza moral indestructibles y sólo contribuyen a engrandecerlo, a fortificar su espíritu de lucha a intensificar su unidad de acción y a demostrar su mayor eficiencia y la mayor confianza que despierta cada día en los verdaderos luchadores de nuestro país:

Saludo a todos los militantes, simpatizantes y adherentes, repartidos en el país llamándoles en este gran Aniversario a la lucha y a la acción. Recordemos que el momento actual es de estricta vigilancia frente a los sectores reaccionarios; de absoluta dedicación al cumplimiento de las consignas recibidas; de profunda fe en la acción que corresponde; de desarrollo al máximo de los principios y finalidades unitarias; y de guerra sin cuartel al nacismo, fascismo imperialismo, o a cualquier movimiento de reacción que pretenda alzarse en nuestro país.

¡¡SALUD, ACCION Y EXITO!!

— CONSERVE SUS DIENTES SANOS Y BLANCOS —
USE SOLO DENTRIFICO
"ENCIDONT"
Desinfecta la boca, blanquea los dientes, destruye el sarro

No somos un Partido más, dice Schnacke



NUESTRA ORIENTACION ES PROFUNDAMENTE REALISTA. — VAMOS IMPULSANDO LA ACCION DE TODO UN PUEBLO, EL MOVIMIENTO DE UN PUEBLO HACIA SU LIBERACION. — NO HAY ACCION POSIBLE SIN ORGANIZAR

El Partido Socialista no es un Partido más en el juego de la política chilena. ES EL UNICO PARTIDO NUEVO. Nuevo por la composición social de sus bases; nuevo por su orientación, nuevo por sus métodos de lucha, nuevo por su organización.

LAS BASES del partido provienen de la clase obrera y de los sectores medios. Campesinos pobres, pequeños agricultores, peones, obreros simples, obreros calificados, artesanos, profesores, técnicos de todas las actividades, pequeños industriales, comerciantes, universitarios, es decir, todos aquellos que viven exclusivamente de su trabajo y cuyo bienestar depende del salario, jornal, sueldo o pequeña renta, forman nuestros cuadros de militantes. Es la realización de la consigna de verdadera y sólida unidad social y política de la clase obrera, sectores campesinos y clase media del país: unidad eficaz de grupos sociales que tienen un interés común en liberarse de la explotación económica y política del gran capitalismo internacional y de la oligarquía nacional: unidad social capaz de formar una República libre y soberana enfrentada a toda potencia política o económica más fuerte que Chile para hacer una democracia en que impere el bienestar económico y la libertad económica. Nuestro Partido es el resumen de todo un pueblo unido en sus propósitos de liberar el país, la República y todos los trabajadores del predominio imperialista. Es la unidad de un pueblo forjando su historia, haciendo su destino. No es una unidad política circunstancial para propósitos efímeros. No se viene a nuestro partido por ser intelectual u obrero: se viene porque se ha adquirido la conciencia revolucionaria del actual momento histórico. Por eso luchamos contra la demagogía, la mentira de hacer creer que sólo los intelectuales podrán salvarnos, o que sólo los obreros son los revolucionarios. Por eso es un atentado a la unidad de nuestro partido el divisionismo men-

tiroso de obrerismo e intelectualismo y quien atenta contra la unidad del Partido Socialista atenta hoy contra el futuro del pueblo, pretendiendo destruir su instrumento de liberación.

NUESTRA ORIENTACION es profundamente realista. Pretendemos conocer la realidad chilena, interpretarla en su mecanismo económico y social y hacer del Partido un instrumento capaz de cambiar esa realidad. Pretendemos movilizar al pueblo hacia una acción de Segunda Independencia Nacional, de la Independencia Económica de Chile. Queremos poner todo lo bueno de nuestra tradición histórica, política y social, al servicio de esa acción: despertar la sangre, los gustos, los afectos, despertar lo heroico que ha fecundado estas tierras latinoamericanas, para darle un valor moral traducido en voluntad, espíritu de sacrificio y solidaridad a nuestra acción. Vamos impulsando la acción de todo un pueblo, el movimiento de un pueblo hacia su liberación, por eso queremos darle un contenido nacional que abarque nuestra manera de trabajar, gozar, sufrir y sentir, para hacer un pueblo nuevo en todas sus facetas. Somos los instrumentos de la Revolución que Chile necesita para hacer su historia dentro de la Historia de Latino América y de la Humanidad en estos días preñados de un futuro grandioso.

NUESTRO CONCEPTO DE DISCIPLINA es por eso sólido. Los balcuceos de la Historia se hicieron con hordas. La Historia de ahora se hace con masas organizadas. No hay acción posible sin organizar. Y no hay organización posible sin un profundo sentido y una clara comprensión democrática, lo que fué aprovechamiento personal de las masas. Es la única garantía para el aprovechamiento social de la acción de un pueblo. Es la lección dada por el partido bolchevique ruso, copiada por los fascistas negros y pardos y hoy base inconmovible de la liberación del pueblo español. El P. S., ha dado esta noción de disciplina social a las masas chilenas y con ella las ha defendido de la politiquería, de la corrupción personalista y la pequeñez moral de algunos.

Nuestro PROGRAMA tiende a realizar lo más posible dentro de la realidad contra la autopía, contra el infantilismo de izquierda. Las masas chilenas ya se han empapado de este criterio y por esto nuestro movimiento social y político se orienta hacia CONSTANTES REALIZACIONES siempre capaces de ser superadas. Es el concepto de las etapas sucesivas basado en la justa comprensión del proceso dialéctico que ha desplazado a la comprensión demagógica y simplista del fenómeno económico-social. Es éste el concepto que nos obliga a analizar la realidad ambiente en que debemos actuar y nos evita caer en la trasplantación de consignas, programas y orientaciones extrañas. Es lo que nos impide confudir la teoría del Socialismo, igual en todas las cátedras del mundo, con la interpretación marxista de cada realidad económico-social.

LA INTEGRIDAD DEL PARTIDO

Seis años de constante superación en nuestro camino demuestran la fuerza de nuestra integridad. La blandura en todos los aspectos es cada día reemplazada por una mayor dureza. Esta dureza es personalidad: no es capricho. Es conciencia de nuestra responsabilidad histórica que nos hace distinguir entre la unidad social y política de un pueblo y la acción común que podemos desarrollar con otras entidades. La unidad histórica — social y política del pueblo de Chile — germinó con el 4 de junio y la ha acrecentando nuestro Partido. Es la unidad en la comprensión de los problemas, en la orientación, en la táctica, en la manera de sentir la revolución chilena. Esto es distinto a la acción común que podamos desarrollar con entidades que representan diversas facetas del proceso dialéctico chileno. Por eso nunca la hemos rehuído. La hemos buscado, aceptado otras veces, pero sellando un pacto tácito de lealtad y de franqueza. Así fuimos al Block de Izquierda y así estamos en el Frente Popular. Damos lealtad y franqueza y por eso pedimos también lealtad y franqueza. Respetamos la integridad de los demás partidos y hacemos y haremos respetar la de nuestro Partido. No queremos hacer a ningún partido juguete en nuestras manos y no aceptamos serlo en mano de otros. Sobre las ruinos del Partido Socialista nada se podrá edificar: SOBRE UN PARTIDO SOCIALISTA FUERTE, CON PERSONALIDAD, DURO, PODRA NUESTRO PUEBLO ENCONTRAR SU CAMINO.

Reformar la Ley de Colonización; es una de las ideas fundamentales que se propone desarrollar el Ministro Carlos A. Martinez

El Ministro de Tierras y Colonización, don Carlos A. Martínez, nos ha declarado:

—Ya en muchas oportunidades he informado a la prensa sobre el programa general de trabajo que me he propuesto desarrollar desde el Ministerio de Tierras y Colonización, que se sirvió confiarme S. E. el Presidente de la República, nos empieza diciendo el señor Ministro.

SE HACEN ESTUDIOS PARA IMPLARTAR EL SEGURO DE VIDA O DESGRAVAMEN, A BASE DE TARIFAS MUTUALISTAS



CARLOS ALBERTO MARTINEZ
Ministro de Tierras y Colonización

—La parcelación racional de las tierras, ubicar en éstas a los campesinos, a todos aquellos que conozcan o tengan nociones de tales faenas, a los que por sus condiciones personales ofrezcan posibilidades, si no garantías de éxito en aquellas labores, son la orientación primordial de mi programa. Creo que las leyes de colonización deben favorecer a las personas de escasos recursos, a quienes verdadera y realmente necesiten de la ayuda del Estado para satisfacer sus necesidades primordiales, mejorar el standard de vida; en ningún caso deben ser las tierras parceladas, un instrumento de lujo o de necesidades superfluas para quienes tienen medios normales de vida, como ha ocurrido ya.

Es preciso, pues, reformar la ley que creó la Caja de Colonización y ya se ha iniciado la tarea en el proyecto de colonización de la zona afectada por el terremoto. Los colonos deben ser ubicados en terrenos aptos, de absoluta garantía, de tal manera que la producción responda a los esfuerzos y a las obligaciones que dicho colono debe satisfacer.

Por lo demás, el colono debe ser el individuo dispuesto a trabajar la tierra y que base en ella su bienestar y su futuro. Para ellos debe ser efectiva la ayuda del Estado en condiciones de proporcionarles los medios requeridos en cambio de exigencias amoldables a las posibilidades económicas de quien no dispone de más capital que su esfuerzo.

La cuota inicial de un diez por ciento, exigible en la actualidad, cierra las espectativas de la colonización a los ciudadanos de recursos modestos; el servicio de las deudas antes de los cuatro años en que se supone comenzar el rendimiento, es un riesgo que

COOPERATIVAS AGRICOLAS, EL PROBLEMA INDIGENA; SON MATERIAS QUE PREOCUPAN PREFERENTEMENTE AL MINISTRO

amaga todo esfuerzo; la falta de previsión social y economía amenaza el bienestar y el porvenir de la familia por la pérdida de su jefe; las exigencias exageradas que recaen en su mayor parte sobre el hombre actual, en beneficio de la futura generación, deben ser aliviadas en defensa de la salud y de la vida.

ACCION SOCIAL

El Estado, hasta hoy, en materia de colonización, ha tratado de desarrollar a medias una acción económica, ubicando a la gente, estimulando el trabajo, etc.; pero ha olvidado dos puntos esenciales: la obra social, efectiva, eficiente, imprescindible en cuanto a previsión se refiere; y la obra social de carácter educativo.

Seré más explícito presentando brevemente dos puntos del programa que se desarrollará por la Caja de Colonización Agrícola:

1°.) PREVISION.—Se hacen actualmente los estudios necesarios para implantar el Seguro de Vida o Desgravamen, a base de tarifas mutualistas, en forma de poner a cubierto a las familias, de las contingencias y penurias económicas que tienen que sobrevenirle cuando desaparece el jefe de ella. El Seguro de Desgravámen permitirá liberar de toda obligación hipotecaria a lo menos el 50% de la deuda que el colono haya contraído con la Caja. De este modo la familia, mujer e hijos, menores en muchos casos, quedarán de hecho y derecho dueños de una situación económica apreciable, en condiciones de disponer de recursos suficientes para continuar en la propiedad y en el cultivo de las tierras que quiso adquirir el padre. Hoy no queda a las familias otro recurso que vender sus derechos, si es que puede hacerlo, y volver a pulular entre las masas de las ciudades buscando los precarios medios para subsistir.

En materia educativa, la Caja procurará inculcar el principio de cooperación, estimulando la formación de cooperativas, con recursos propios de socios y suficientes para desarrollarse y asegurarse una vida próspera, sólida y segura. Las cooperativas han fracasado hasta ahora por falta de recursos: nosotros estudiaremos la manera de solucionar este problema.

Tal tentativa sería infructuosa si no fuéramos a la educación de las nuevas generaciones.

La Caja de Colonización organizará cooperativas agrícolas infantiles, formada por los hijos de los colonos y, en general, por hijos de campesinos, capaces de desarrollar las faenas más livianas de la agricultura: les proporcionará tierras, semillas, elementos de trabajos, les colocará bajo la dirección técnica y práctica de maestros y cuando hubieren cosechado sus productos, entonces la Caja se los comprará, los venderá en el mercado y entregará a las instituciones los beneficios obtenidos.

De este modo se educará a los niños en la explotación de la tierra, se les aproximará a ésta, se les inculcarán sólidos principios de cooperación, de trabajo y de economía.

Si llegamos a obtener esto — nos dice el Ministro — nos sentiremos muy satisfechos porque habremos contribuído a dar un gran paso por nuestras futuras generaciones agrarias.

EL PROBLEMA INDIGENA

El problema de la raza aborígen es otro que también he anunciado y que debe tener siempre palpitante interés.

Para quienes, como yo, han ido a estudiar en el terreno mismo la vida miserable que llevan nuestros compatriotas indígenas, no puede sino justificarse una manifestación espiritual de protesta, por la explotación de que esa gente ha sido y sigue siendo víctima. Los indígenas no disponen ni siquiera del fruto de sus esfuerzos: las cosechas son motivos de la rapacidad de comerciantes o especuladores inescrupulosos; la usura, el fraude, el engaño, son los recursos usuales que ya no producen vergüenza ni es crúpulos y que ni siquiera despiertan la atención pública. Y sus tierras, motivo también de la rapiña, otorgadas por el Estado en reconocimiento de un derecho legendario, son ahora, como ayer, causa de infinitas desgracias que los indios sobrellevan con inconsciente resignación.

Esto debe terminar y a él lo conducirán los mejores esfuerzos del Ministerio de mi cargo.

COMO POR ARTE DE MAGIA
sin brocha ni jabón
SIN MOLESTIAS SU BARBA DESAPARECERA CON
BARBA-RRAS

ses más poderosos que el nuestro, promulgan leyes económicas de alto vuelo colectivo, que reventando los zunchos del tonel constitucional, salvan la población.

Impera la trilogía abstracta civilidad, orden, respeto. Eugenio Matte opone a ella la trilogía concreta pan, techo, abrigo.

En Marzo de 1932, se celebra en Concepción el Primer Congreso de la Nap. Eugenio Matte, es elegido Secretario General Ejecutivo por una pléyade de iniciados en la política, que partían con el pié izquierdo a la conquista de la justicia social para todos. Dos meses después los periódicos de Chile, desde el humilde semanario de pueblo chico hasta la poderosa prensa de la capital, publican un manifiesto masónico, llamando a los Hermanos y ciudadanos pudientes, a desprenderse de lo que les sobra, en favor de los que nada poseen. El Serenísimo Gran Maestro, Eugenio Matte Hurtado, desde el Oriente de Santiago, clama a su grey, invitándola a deponer momentáneamente la adoración del becerro de oro, y clavar los ojos en el Decálogo de la fraternidad y en sus profundos rituales. Pronuncia palabras sacramentales.

Pero nadie responde a su llamado.

Entonces, rompiendo las tablas de la ley, baja del Monte Sinaí a poner coto a la indecisión, a la indiferencia, al vicio al despilfarro, a la adoración sacrílega.

Junto con Marmaduke Grove concentra las fuerzas efectivas en la acción que el 4 de Junio de 1932 agrega a la Historia de Chile, un nuevo y breve capítulo: la República Socialista.

Son doce días durante los cuales respira el país una libertad que desconocía. No se persigue a los enemigos. Todos reciben iguales garantías y se espera someterles a iguales obligaciones. Los obreros asisten al milagro de recuperar sus herramientas y vestuario empeñados en los montepíos. La reacción queda en libertad de gritar y organizarse, de intrigar y traicionar.

Eugenio Matte Hurtado, cerebro de la Revolución del 4 de Junio, empapado en los principios de libertad, igualdad y fraternidad, no quiso claudicar a ellos cuando las circunstancias aconsejaban una dictadura de izquierda. Esto le significó la caída y al proletariado, la pérdida de una conquista social. Matte aún creía que el espíritu vence a la materia.

Se le destierra a Pascua, peñón perdido en el embravecido Océano Pacífico para refugio de navegantes escorbúticos y leprosos incurables. Allí sigue estudiando el clima político de Chile y confiando en el triunfo final de sus desvelos.

El 30 de Octubre de 1932, regresa al continente junto con Grove, en el vapor Castro, manejado y atentado por obreros manuales e intelectuales, llegando el mismo día en que el pueblo de Santiago le elige Senador de la República con 14.734 votos, mayoría jamás alcanzada en una elección general. Y que el pueblo identificó a Matte como a uno de los suyos, uno de sus paladines sinceros y honrados, que si había perdido la revolución de Junio, fué debido precisamente a la exagerada honradez para con sus principios.

En el Senado se impone por su erudición, seneridad y energía, cualidades que le acompañan aún al tratar problemas insignificantes. Es el primero del Parlamento.

Poseedor del sentido de la realidad social no se doblega ante ninguna situación estabilizada por la tradición. El momento político aconseja concentrar las fuerzas, y Eugenio Matte no trepida en recomendar la fusión de la Nap con otros grupos afines no obstante que había conquistado prestigio, una fecha revolucionaria y numerosos adeptos. Así nació el Partido Socialista.

Son frecuentes las instituciones que dejan de ser útiles a la colectividad por haber cumplido su misión y que, sin embargo, persisten en continuar activa, parchando sus postulados o imponiéndolos a la fuerza. Cuando observemos la obstinación de continuar con fórmulas que ya han cumplido su ciclo, no podemos menos de subrayar este gesto de Eugenio Matte, al preci-

pitar la Nap en el crisol que fundó el partido Socialista.

Injustamente se le tildó de ambicioso. Si lo hubiera sido, habría elegido un campo político menos árido y más fructífero en honores y prebendas. Su capacidad intelectual y ascendiente sobre las multitudes le aseguraban el primer lugar en cualquiera agrupación humana.

Desconocedor del egoísmo, subestimó su salud y su persona por preocuparse únicamente de la colectividad. Y ésto le acortó la vida.

Le vimos por última vez en el Primer Congreso Socialista. Parecía un gigante intelectual, por su agilidad, comprensión y claridad para resolver los muchos y difíciles problemas planteados. Oportuno, hasta el asombro, aparecía como el sol, calmando las tempestades y limando las asperezas de iracundos debates. Vació la chispa de su cerebro a raudales, presintiendo que aportaba el postrer servicio a sus semejantes. Contribuyó incansable e inteligentemente a redactar un Código de Ideas, un decálogo de acción para muchos hombres que vemos en la declaración de principios del Partido Socialista, la liquidación de las actuales contradicciones en que se debate la humanidad.

Aun vibran en nuestros oídos sus proféticas palabras: "Cuando debemos morir por facultades extraordinarias, renacemos en este Congreso y organizamos la victoria. Porque representamos un porvenir que empieza mañana. Los oprimidos de hoy, hemos de dictar la ley".

Eugenio Matte se vió acosado en los últimos meses de su vida por graves penurias. A su afección física, la clase gobernante había agregado un proceso de desafuero. Esta acción judicial con que se pretendía enmudecer la palabra valiente e implacable del genuino representante del pueblo no alcanzó a salpicar la toga de los jueces con el lodo de una ignominia. El Jueves 11 de Enero de 1934, a las 7.20 horas, en la calle Central de Santiago, cerraba para siempre los ojos Eugenio Matte Hurtado, a los 37 años de edad, pasando su figura a adquirir los contornos de un símbolo para el proletariado nacional.

Sobre su tumba florece la acacia incorruptible, indicando el lugar donde yacen los restos del Maestro, del Camarada, del Socialista.

Dr. NATALIO BERMAN.



CARLOS MULLER
Jefe de la Brigada Parlamentaria Socialista



JOSE RODRIGUEZ
Secretario Nacional de Defensa

Tres aspectos fundamentales del socialismo

Evolución del capitalismo y del proletariado.- El socialismo es esencialmente diuámico.-Los triunfos decisivos sobre la reacción.

El Socialismo ante lo económico



Como la vida que siempre se transforma, los medios de producción que el hombre ha creado para satisfacer sus necesidades de orden material, viven también procesos de nacimiento crecimiento y transformación en otros procesos. No hay sistemas de producción que permanezcan eternamente, sino que hay sistemas de producción dínamos, sujetos a cambios a transformaciones permanentes.

Así, el capitalismo que comenzó por expropiar de sus tierras, de sus herramientas y de sus medios de transporte a los productores libres, ha creado él mismo, concentrándolo en inmensas ciudades, en grandes fábricas, usinas y talleres, un proletariado poderoso por su número, formado por todos los desposeídos del mundo, que en la medida de que se organicen y adquiera el transporte, se dieron al fin cuenta de que sus intereses no eran los mismos de los de sus patrones; que estos últimos no les otorgaban voluntariamente ninguna mejora en sus condiciones de vida y se organizaron en Asociaciones, Federaciones, Confederaciones para hacer la defensa de sus intereses materiales. Pero mientras esto ocurría, los patrones, los reaccionarios, utilizando la ignorancia de las masas y el sentimiento religioso de ésta, formaban partidos políticos y con los mismos votos de sus explotados obtenían mayoría en los parlamentos y votaban leyes en sus beneficios y en contra de los intereses de los trabajadores.

Descubierto este juego por el proletariado, éste continuó manteniendo sus Asociaciones y Sindicatos para la lucha en el campo económico, pero procedió también a organizar partidos obreros para la defensa de sus derechos en los Parlamentos. Este ensayo de partidos obreros dejó una experiencia.

El Socialismo frente a la vida.

La primera expresión fundamental del socialismo es su actitud frente a la vida. Mientras para los Conservadores y los Reaccionarios, la vida es algo estático, algo que permanece, algo que no varía, para el Socialismo la vida es dinámica, está en constante transformación, en permanente cambio. Para el Socialismo nada permanece, nada de fijo,

nada es eterno, todo es un proceso de ascensos y descensos de mutaciones y cambios. Por eso los socialistas deben tener la preocupación constante de estudiar en el presente lo que es una proyección en el porvenir para facilitar el cumplimiento de lo que debe venir y evitar de ese modo a los hombres los dolores inútiles que le han dado a la humanidad los Conservadores de todos los tiempos que, apoyados en la falsa concepción de que nada debe cambiar, se oponen con su ceguera y con su violencia al desarrollo natural de la vida.

Ningún socialista puede, pues, aferrarse a lo existente, ni aún a lo existente que él mismo haya creado, sino a título de haber pasado a ser un reaccionario, un enemigo de su propia doctrina. Ser buen socialista significa ser un hombre capaz de comprender todo lo nuevo y útil que pueda producir la vida en su proceso constante y ponerse al servicio de esos cambios necesarios, sin otra preocupación que la de operar, esos cambios acondicionándose a los medios de que pueda disponer para facilitar esas transformaciones y considerando además friamente las condiciones favorables del medio en que actúa y de los hombres que viven en ese medio para evitar que en vez de un avance se produzcan una reacción violenta y con ella un retroceso.

II Socialismo en lo político.

Los productores libres, agricultores, artesanos, industriales, comerciantes y profesionales que a lo largo del proceso de desarrollo del régimen de producción capitalista fueron reducidos a la pobreza y condenados a vender la fuerza de sus brazos y de su inteligencia a los que habían llegado a ser grandes poseedores de tierras, de máquinas, de capitales y de medios de transporte, el dominio de los técnicos contemporáneos de lucha, expropiaran a sus expropiados, estableciendo un nuevo sistema de producción, un sistema de producción que no tenga por objeto el beneficio individual de unos o varios capitalistas o poseedores, sino el bienestar de todos los que producen.

En otros términos, el régimen económico individualista, capitalista pasará a ser un régimen económico para el bien de todos, un régimen económico socialista. Los hombres solos no podrían hacer una lucha eficaz contra los representantes burgueses en las Cámaras Legislativas, ya que éstos habrían tenido tiempo de adquirir ciencia y cultura suficiente para derrotar a los representantes del pueblo. De ahí la necesidad en que se vieron los trabajadores de superar esta etapa de los partidos netamente obreros, incorporando a su seno a la pequeña burguesía, tan explotada como los obreros, pero con un mayor bagaje de conocimientos: intelectuales, empleados, profesores, médicos, ingenieros, abogados y pequeños industriales y comerciantes. El éxito de esta constitución de los partidos políticos, de extracción proletaria ha sido mayor indiscutiblemente que el de los partidos netamente obreros, y ha permitido al proletariado obtener éxitos de consideración sobre sus adversarios. Nuestro Partido Socialista es un vivo ejemplo de la nueva acción política de las masas.

ELEODORO DOMINGUEZ,
Secretario Nacional de Cultura del Comité Central.

DIRIGENTES DEL PARTIDO

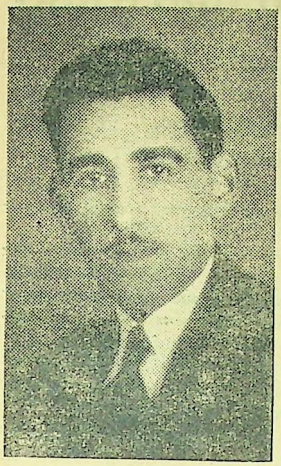

Camarada Manuel Mandujano

Secretario Nacional de Finanzas



Camarada Edo. Ugarte

Secretario Nacional de Organización

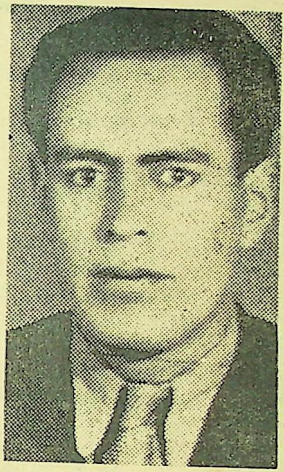

Camarada Pablo López C.

Secretario Nacional de Propaganda



Camarada Blas Milicic

Secretario de actos del Comité Central



Camarada Asdrúbal Pezoa

Secretario Nacional de Administración

1939

Osorno carece de un puerto marítimo;

lo necesita; Dowling propone crearlo

UN INTERESANTE PROYECTO DEL DIPUTADO SOCIALISTA. — TAMBIEN CONSTRUIR POBLACIONES OBRERAS. — VENTAJAS INMEDIATAS

Al diputado don Jorge Dowling que representa la Provincia de Valdivia, corresponde la iniciativa de un proyecto cuya realización puede ser de trascendental importancia para una vasta zona del país.

La CORDILLERA DE LA COSTA del Departamento de Osorno, sería la zona beneficiada.



Jorge Dowling
Presidente de la Comisión de Industrias de la Cámara de Diputados, autor del proyecto en favor de Osorno

OSORNO CARECE DE PUERTO MARITIMO Y DE BALNEARIO

Para exportar y abastecerse, Osorno tiene que recurrir, hoy día, a los puertos de Valdivia o Puerto Montt, con sus inconvenientes correspondientes.

Toda la extensa zona de la cordillera de la costa está semiaislada de Osorno, por no existir caminos que la unan con esta importante y progresista ciudad.

Desde luego, no hay caminos que conduzcan desde Osorno al Pacífico y que pudieran servir para surtir a esta región de pescado y marisco.

Este abandono en que se tiene esta extensa zona, produce el singular fenómeno que los productos de pesca estén muy escasos y caros y, muchas veces, de mala calidad.

Por otra parte, el vecindario de Osorno no dispone de un balneario, donde disfrutar de aire y baño marítimo.

La solución de todos estos problemas está consultada en el interesante proyecto de colonización del diputado señor Dowling.

Como puntos básicos de este proyecto, figuran la creación de un puerto marítimo en la bahía de Malcoipi, de un balneario en "Huelmo" al sur de Malcoipi y de

POBLACIONES PESQUERAS

en todas las caletas que corresponden al litoral del Departamento de Osorno.

Se comprende la importancia que a estas poblaciones pesqueras les corresponderá en el futuro abastecimiento de Osorno, con toda clase de productos de pesca.

Estos dejarán de ser artículos prohibitivos para el pueblo y estarán al alcance del ciudadano más modesto, resolviendo, en parte, el grave problema de la alimentación.

EXPLOTACIÓN FORESTAL Y APICOLA

La parte más interesante del proyecto, no solamente para los intereses apícolas, sino para los del país, es, sin duda, la que se refiere al sistema de explotación.

En nuestro país, desgraciadamente, no se ha aplicado un criterio científico a tan importante problema. La verdadera colonización es un arte y ciencia, a la vez: arte, en lo que se relaciona con la parte estética-turística y ciencia, en lo referente a método.

No cabe duda que precisamente en la región austral, donde el turismo va adquiriendo cada día mayor importancia, y donde la riqueza forestal reclama con urgencia

su protección, en materia de colonización se ha procedido a nuestro juicio erradamente.

Para ilustrar esta afirmación, basta recordar que a las puertas de Valdivia se están destruyendo las últimas reservas forestales, contraviniendo las más elementales disposiciones de la ley forestal en vigencia, con gravísimo daño para los intereses de esta progresista provincia.

Las autoridades llamadas a hacer cumplir las disposiciones claras de la Ley, deben conformarse con enviar periódicamente circulares, señalando las disposiciones vigentes por no contar ni con elementos y atribuciones para hacerlas cumplir.

En estas circunstancias se destruye la vegetación arbórea en las hoyas hidrográficas de los esteros y ríos que circundan la ciudad de Valdivia, provocando el lento y progresivo embancamiento de estos últimos, cuya navegabilidad constituye una de las principales fuentes de desarrollo económico de esa zona.

Las colonias establecidas en zonas forestales, hasta la fecha han sido elementos de destrucción, antes de convertirse en fuerzas productoras. El interés por la madera y la leña lleva a estos falsos colonos al extremo de explotar, en forma vandálica, cuanto palo aprovechable encuentran a su paso y no se salvan ni los tiernos renuevos, porque lo que el hacha ha dejado en pie, irremediablemente los destruye el fuego para aprovechar de sembrar uno o dos años en suelo virgen, y luego la zarzamora lo invade todo y las erosiones provocadas por las tremendas lluvias invernales se encargan de convertir en desierto lo que antaño fuera lozanía y belleza.

En el proyecto que nos ocupa, por cierto, no se quiere incurrir en esos gravísimos errores.

Se trata de un proyecto de colonización adaptada a los factores especialísimos de la zona.

En la zona a que hacemos referencia hay riquezas forestales de inmenso valor. Así tenemos al rey de la riqueza forestal chilena: el alerce, que los botánicos bautizaran con el nombre de "Fitzroya patagónica". Este gigante de la selva chilena alcanza hasta 14 metros de circunferencia y una edad superior a 4,000 años. Su madera rivaliza con las mejores del mundo. Estos árboles representan una riqueza verdaderamente fantástica.

Tenemos en esas mismas selvas vírgenes, árboles de una utilidad inmensa para la apicultura: el incomparable olmo, el tineo, la tiaca y unos cuantos otros, cuya conservación debiera ser un deber sagrado de un Gobierno previsor.

Pero no debemos contentarnos con la sola protección de estas valiosísimas especies, sino hacerlas producir. Y esto podemos hacer en seguida con la ayuda de nuestras aliadas, las abejas.

Los primeros colonos alemanes, establecidos en estas selvas vírgenes, si han triunfado en su tarea de transformar la selva en terrenos productivos, deben estos triunfos en gran parte, a la ayuda de sus abejas.

En nuestros días, la repetición de esa política, es inmensamente más fácil, porque contamos ya con un mercado establecido y organizado, contamos con caminos y elementos de transporte de todo género. Y tenemos la enorme ventaja, sobre los antiguos colonos, de que la madera y otros productos forestales podrían ser aprovechados con criterio y bajo una dirección técnica, lo que nos evita destruir por no haber medios de aprovechamiento.

El proyecto de colonización que nos ocupa es, desde todo punto de vista, interesante, y puede ser de enorme trascendencia, siempre que en su realización se consulte el máximo de posibilidades para aprovechar y asegurar, a la vez, las enormes riquezas que nos brinda la naturaleza.

IKALA.

DEMUESTRE SU CONCIENCIA DE CLASE INGRESANDO AL PARTIDO SOCIALISTA.

SOLO EL PARTIDO SOCIALISTA LLEVARA AL TRIUNFO A LOS TRABAJADORES.

gral propia. Ella dejará de ser una máquina grande, pesada y semifeudal, y saldrá de su somnolencia. Gritará que su misión esencial no reside sólo en la enseñanza, y que no se satisface con formar profesionales deshumanizados. Dará a su enseñanza un contenido más amplio y colocará a la ciencia como patrimonio de las clases explotadas. Abrirá sus puertas a los trabajadores. Sus alumnos comprenderán que el saber que se les entrega es un deber y no una regalía, y que la riqueza espiritual sólo se dignifica por el sacrificio y por el bien. Será una entidad vital, que se fundirá en la vida misma del país, que palpitará con él, y que convivirá al unísono las inquietudes y los ideales del pueblo.

La vieja lucha por las reivindicaciones estudiantiles inmediatas se ha superado asimilando en su seno la planteación de que su conquista integral sólo podrá obtenerse conjuntamente con la creación de la nueva Universidad. Nuestra campaña actual de Reforma Universitaria no se limita a exigir el co-gobierno, la docencia libre, la autonomía económica, el fuero, una amplia condicionalidad, etc., sino que sale también de las aulas a la calle y a las tribunas del pueblo, sin egoísmos, a demostrar que los estudiantes llevamos el corazón bien puesto, que nuestros labios están llenos de verdades, y que nuestro pensamiento se ha colocado, como nuestra acción, en la vanguardia contra plotación, y a favor de la liberación humana.

Este año la Federación de Estudiantes sacará la Reforma Universitaria a la calle, sin olvidar la Universidad. Así se convertirá ella en una posición política-social definida y definitiva, que no podrá olvidarse junto con la obtención de los títulos profesionales. Porque, el estudiantado está dispuesto a probar implacablemente que ya ha comprendido cómo la cultura proporcionada por el Estado no debe constituir un beneficio privado sino que debe estar destinada a propender la destrucción del caos actual y la superación de las actuales formas estatales, para la construcción del socialismo.

Los manifiestos reformistas de Santa Fe y Córdoba, cuando aun no irrumpía el fascismo, ya combatían a sus precursores americanos, nuestros dictadores y tiranuelos de opereta. Hoy que la bestia parda acecha nuevas víctimas en cada territorio de los cinco continentes, la juventud estudiosa ha de reafirmar su definición democrática socialista, cerrando sus filas en la defensa de la justicia, de la cultura, de la civilización, y de la liberación económica de los trabajadores.

Estamos en la trinchera antifascista, porque el fascismo es un arma desesperada de las metrópolis imperialistas, avanzada capitalista. Estamos en la trinchera antifascista, junto a la libertad y a los oprimidos.

W. B. M.





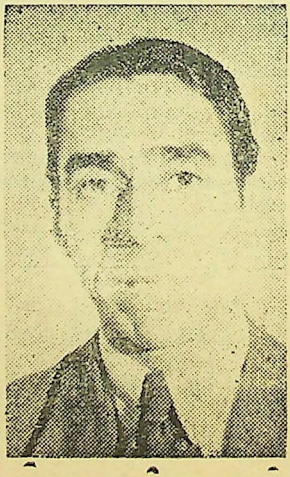

Los parlamentarios: Salvador Allende, diputado por Valparaíso, Carlos Gaete por Rancagua y César Godoy Urrutia, por Santiago

tes a la actual realidad norteamericana, trazando los lineamientos de la que debe ser, y será forzosamente — por la virtud de grandes hechos universales—, la gran política del Frente Popular chileno frente al pueblo estadounidense acaudillado por Franklin Délano Roosevelt. Hacer llegar nuestra acción a todos aquellos partidos o sectores políticos efectiva o ligeramente similires, sirviendo en todos los casos de orientadores y hasta de impulsadores. Expandir nuestra doctrina por todas las tres Américas al través de cuántos medios de acción sea posible.

Y toda esa política, oxígeno mundial, tiraje internacional para el P. S., es de un alcance, si no tan urgente, por lo menos tan importante como la política interior del P. S., dentro del Frente Popular y en el Gobierno de masas que preside Aguirre Cerda.

Nuestro P. S. ha crecido ya lo suficiente para que su línea, su doctrina, su táctica, sean conocidas, divulgadas y hasta seguidas—si ello contiene a cualquier país — en toda la América Latina. Ello no sólo significa crearle amigos exteriores al Partido, u obtener para él aliados que unan su acción a la suya y le confieran por ello un vigor multiplicado. No solo eso. También ello envuelve algo más serio: conseguir para el pueblo de Chile, en esta hora dramática en que empieza su liberación y está cercado por enemigos numerosos dentro y fuera del país, conseguir los respaldos internacionales que él necesita para sobreponerse a toda posible acción exterior y a todo intento franquista en el interior de la República. Nuestro P. S. tiene mucho que aprender, a este respecto, de la excelente organización internacional del Partido Comunista. Y aún cuando el caso sea muy diverso, no olvidar por ello la suerte que han corrido las naciones débiles en el patético mundo de hoy y menos todavía la suerte que en ellos les cupo a los viejos Partidos Socialistas, desvinculados, desconectados de toda realidad internacional.

Afirmar que todo posible contratiempo internacional del Frente Popular chileno se debería mañana a la esterilidad de la acción socialista, es pecar de exagerados y hasta de inexactos. Pero no ello quita que nuestro P. S. tenga, en esta hora de reajuste general de la máquina del Estado y en consecuencia de falta de acción internacional, una parte muy seria.

Esa parte segura de culpabilidad en cualquier evento futuro de carácter internacional—cosa nada difícil si se mira al mundo de hoy—, el P. S. no la debe tener en manera alguna. El debe prever, aconsejar, orientar a este respecto. El, tiene que trazar una línea de acción internacional, eficaz y rápida, de aplicación inmediata y escalonada, que sirva al Frente Popular y proporcione al Gobierno del Presidente Aguirre Cerda un instrumento positivo.

Solo nuestro P. S., por razones fáciles de comprender, está en condiciones de planear ese programa de acción y entregarlo al Gobierno del pueblo para su aplicación progresiva.

Ojalá que mañana no sea tarde para ello. Y ojalá que ahora, al iniciar nuestro 7.º año de vida, recordemos que nuestra acción internacional debe ser planteada al próximo Congreso Extraordinario del Partido como una de las tareas más urgente y trascendentes.

M. E. H.

DESEA PERMANECER SIEMPRE JOVEN Y BELLA
use sólo la lejítima

'Crema de Lechuga'

EMBELLECE Y DA JUVENTUD
para manchas pecas y espinillas
CONTRA LAS QUEMADURAS DEL SOL Y VIENTO

Interesa a los patrones y asegurados de la Ley 4054

Se pone en conocimiento de patrones y asegurados de la Ley 4054, que la Caja de Seguro Obligatorio pondrá a la venta:

NUEVOS TIPOS DE ESTAMPILLAS

a partir del 1.º de Julio próximo.

Por lo tanto

en sus pedidos hasta el mes de Junio NO COMPRE SINO LAS CANTIDADES NECESARIAS á fin de no tener inconvenientes en el canje que deberá hacerse con motivo del nuevo tipo de estampillas.

Caja de Seguro Obligatorio

LABOR EFECTIVA EN LA ALCALDIA

16 RESOLUCIONES QUE REPRESENTAN EL FIEL CUMPLIMIENTO DEL PROGRAMA DEL FRENTE POPULAR EN BENEFICIO DE LA CIUDAD. CADA INICIATIVA DIRIGIDA A SERVIR A LA POBLACION. FERIAS LIBRES, ENERGICA FISCALIZACION, NUEVAS RENTAS MUNICIPALES, CLAUSURA DE CONVENTILLOS, REORGANIZACION DE SERVICIOS, ETC. LA SEÑORA GRACIELA CONTRERAS DE SCHNACKE, PRIMERA MUJER, FRENTE AL GOBIERNO COMUNAL de SANTIAGO



Frente al Gobierno de la Comuna de Santiago, se encuentra la señora Graciela Contreras de Schnake, militante de nuestro partido. Lleva en el cargo solo unos meses y ya ha logrado realizar una labor que jamás pudo concretar la reacción que en medio siglo de sufructo de la autoridad arruinó las arcas municipales sin beneficio alguno para la ciudad.

A continuación enumeramos algunos de los puntos básicos de la obra desarrollada por la Alcaldesa, quién representa en el Municipio el reconocimiento de los derechos de la mujer en las responsabilidades de la administración pública.

1). Hizo efectiva la creación de las Ferias Libres. Existen actualmente cuatro.

2). Pidió la elaboración de un proyecto sobre creación de Lavanderías Municipales.

3). Ordenó fiscalización extraordinaria de los vehículos empleados en la movilización urbana. Supervigiló, visitando la Maestranza de la Cía. de Tracción, el cumplimiento de esta orden.

Buscando soluciones al problema de la vagancia infantil obtuvo plazas en la Casa del Niño, Dirigió personalmente la recogida de niños desvalidos. Gestionó ante la Caja de Seguro la cesión de algunos terrenos para la creación de Escuelas Granjas destinadas a cobijar a los menores que carecen de padres. Conferenció sobre este mismo asunto con el Ministro del Interior.

4). Gestionó el despacho del Proyecto de nuevas Rentas Municipales que pende de

la consideración del Congreso.

5). Solicitó la confección de planos y presupuestos para la construcción de plazas infantiles y la formación de nuevos jardines en los sectores populares.

6). Designó Comisión para que estudiara una ley que solucionase en forma integral el problema de la vagancia infantil no solo en Santiago sino **en todo el país.**

7). Presentó a la Municipalidad proyecto de acuerdo pidiendo autorización para ofrecer en venta el edificio que ocupan las oficinas administrativas del Gobierno Comunal.

8). Visitó los sectores populares con el objeto de imponerse de sus condiciones urbanas. Obtuvo para el sector chuchunco diversas obras de mejoramiento: agua potable, pavimentación, mejor servicio de aseo y alumbrado. Gestiona ante la Cía. de Electricidad y la Asociación de Dueños de Autobuses la rebaja en los pasajes para los escolares.

9). Pidió la elaboración de un proyecto para construir piscinas populares en los barrios.

10). Se impuso de las deplorables condiciones en que se encuentran los conventillos. Ordenó la clausura de algunos y la higienización de otros. Pidió al Gobierno ayuda para construir casas de emergencia a fin de instalar en ellas a los moradores de los conventillos que se higienizarán.

Presentó al Gobierno un proyecto de ley sobre arrendamientos de gran trascendencia.

11). Gestiona ante la Caja de Seguro la obtención de los recursos necesarios para construir una nueva Feria Municipal.

Proyecta la creación de cuatro grandes frigoríficos en Santiago para el almacenamiento de leche pasteurizada y facilitar su distribución.

12). Proyecta procurar nuevas Rentas mediante proyecto de ley que consulta la aplicación de un impuesto sobre lo singesos que perciben los hipódromos por concepto de apuestas mútuas.

Designó comisión para que redactáse un nuevo reglamento que fuera a normalizar el comercio ambulante en la vía pública.

Gestiona la pronta construcción del Matadero-Modelo.

Envió mensaje a la Municipalidad puntualizando la política de la Alcaldía con respecto a los principales problemas que afectan a Santiago.

Visitó las Vegas y Mercados Municipales a fin de conocer de cerca sus deficiencias e imponerse de las aspiraciones de los pequeños comerciantes.

13). Creó una oficina para que atendiese todos los reclamos relacionados con alzas de arriendos.

Envió oficio al Intendente, expresándole que estudiara la reorganización de la Empresa de Agua Potable de propiedad Municipal.

14). Proyecta transformación del cerro Blanco. Gestionó su venta ante la Beneficencia.

15). Dictó decreto sobre cierre y apertura uniforme del comercio, de acuerdo con las peticiones de los empleados.

16). Solicitó antecedentes a fin de proceder a la ampliación del Laboratorio Bromotológico de la Municipalidad.

Apresura realización del plan de aislamiento y transformación del cerro Santa Lucía.

DESEA UN ALIMENTO SANO, NUTRITIVO, Y SIEMPRE FRESCO

Tome sólo alimento fosfatado

"ARENS"

Mejor que el Te, Cafe, Mate y Chocolate.

INMEJORABLE PARA CARDIACOS, CONVALECIENTES, NIÑOS Y PERSONAS DE ESTOMAGO DELICADO

"ARENS"

Es la última palabra de la ciencia médica en alimentos

EL GOBIERNO COMUNAL EN BUENAS MANOS

LOS PROBLEMAS FUNDAMENTALES: MOVILIZACION, VAGANCIA INFANTIL, ETC., ABORDADOS CON CRITERIO PRACTICO. — ESCUELAS GRANJAS, HOGAR DEL ESTUDIANTE, SON IDEAS QUE SERAN UNA HERMOSA REALIDAD.

El Partido Socialista fué al Gobierno en la combinación de Frente Popular. Pero no fué para prolongar el desorden y la descomposición del régimen anterior. Tiene una trayectoria de 6 años al servicio del pueblo, un líder, Marmaduke Grove, que desde su juventud como soldado y como ciudadano, estuvo y está al lado de la Justicia, y un Jefe, Oscar Schnacke, con más de la mitad, por no decir las tres cuartas partes de su existencia, entregada a la lucha social.

Partido nuevo, imprime nuevos rumbos a la vida administrativa. Sin aspavientos, sin demagogía, velando por los altos intereses del país, orienta sus pasos hacia la felicidad del pueblo chileno.

El Partido Socialista avizora. La misma decisión que determinó el reconocimiento de la victoria, en los días angustiosos de fines del año pasado, se mantiene intacta en sus militantes. No se trata de una lucha electoral simple ni de un transitorio comando de la administración. Se trata de los destinos de la nación y de América. El Partido Socialista lo sabe y lo comprende.

Fruto de esta materialización de responsabilidades, fué la asunción al poder comunal de la camarada Graciela Contreras de Schnacke. Con una vida de sacrificios como su compañero, impresionó profundamente al Presidente de la República, don Pedro Aguirre Cerda. Por su decisión. Por su agudeza. Por el sereno equilibrio de su espiritualidad. El Presidente había pensado en una mujer para la Alcaldía. Faltaba su personaje. Muchos individuos pequeños de espíritu se han cogido la cabeza. No pueden comprender que en Chile haya un Alcalde Mujer y Socialista. Viven en el cerco de su egoísmo sin fronteras, desconociendo el ritmo del mundo. Francia, Estados Unidos, Noruega, Inglaterra, Rusia, reivindican a la mujer. En Chile no puede ser. Sin embargo, allí está ella, sin propaganda, sin poses, con la indudable elocuencia de sus actos.

Al pedirle declaraciones para esta publicación, reúne antecedentes dispersos, ordena sus ideas, y nos dá a conocer su acción. Traducimos exactamente sus palabras.

—He tratado de responder a la confianza de mi Partido y de S. E. don Pedro Aguirre Cerda, llevando a efecto lo que está impreso en nuestros programas, esto es, restaurar a la medida de las posibilidades la salud del pueblo. En visitas hechas a barrios de la localidad pude apreciar en toda su cruel realidad el pavoroso problema de los conventillos, con su cortejo trágico de miseria, enfermedades y falta absoluta de higiene.

A fin de remediar esta desgraciada condición en que yacen grandes sectores populares — continúa el Alcalde — me entrevisté con el Presidente, a quien le expuse un plan de trabajo que, convertido en ley, resolvería a la brevedad este problema. Con este motivo manifesté a S. E. la necesidad impostergable de construir en cantidad suficiente, casas de emergencia, que se financiarían con fondos provenientes de los que consulta la Ley de Reconstrucción, pues los miles de arrendatarios que viven en estas pocilgas insalubres pueden considerarse, con toda razón, víctimas y damnificados de los regímenes anteriores.

El Presidente acogió con interés esta proposición y prometió apoyar decididamente el plan completo que con este fin se elevó a su consideración.

—Otro problema — prosigue nuestra entrevistada — era el de la casa para obreros municipales. Vivían en condiciones deplorables, pero en la actualidad, mediante las facilidades otorgadas por la Caja de la Habitación, se ha podido disponer de trescientas casas que le están siendo entregadas, y que, previas reformas al Reglamento, podrán ocupar todos aquellos cuyo mensual sea inferior a un mil pesos.

La Feria Municipal obedece también a la finalidad de abaratar el costo de la vida.

Con el Administrador del Sega camarada Luciano Kulczwesky nará su costo, construcción

ta, debiendo quedar totalmente terminadas estas gestiones la próxima semana.

Asimismo están en funciones las Ferias Libres, y a fin de que el invierno no malogre su existencia, se dotarán de galpones, cuyos pequeños mercados se instalarán en los barrios de mayor densidad, y distante del Matadero, para no menoscabar los intereses de ese comercio.

Junto con esto se redobla la vigilancia de inspección alimenticia, se ha higienizado la Vega y se vela en general por la salubridad pública.

El Alcalde se detiene un momento, busca en su carpeta, y extrayendo otros documentos, nos dice:

—Hay importantes problemas sobre urbanización, movilización, vagancia infantil, etc. Sobre el primero se ha conseguido servicios de agua y luz para la población Huemul, que ha permanecido a obscuras hasta la fecha de mi iniciativa, y se construyó una plaza que contribuye al ornato, eliminando los barrizales que eran focos de infección. Las veredas de la calle Bío-Bío fueron reparadas y hay trabajos de pavimentación en calle Centenario y barrio Sur Oriente de Santiago.

En cuanto al segundo, la movilización, está en estudio, pues requiere grandes recursos económicos para que tenga resultados satisfactorios. Mientras tanto y para remediar en parte esta anormalidad, que entraba el libre tránsito de los habitantes, he hecho retirar de la circulación 47 tranvías que estaban en pésimo estado, más 7 que quedarán definitivamente fuera del servicio, por no ser susceptibles de arreglo. Otros serán pintados, refaccionadas las tapicerías, arregladas las puertas y mes a mes saldrá uno totalmente reparado.

Llegamos en seguida al más tremendo de todos, a la vagancia infantil. Yo he mirado los dolores de los niños como puede hacerlo una madre y he querido que los males tengan remedio. Por otra parte, Uds. saben, como socialistas, si hay algo que no merezca indescriptibles respetos, es la personalidad humana. Hay infancia desvalida y mendicante en cantidades pavorosas. Es la herencia de la desidia y la injusticia de los que sólo viven en el cerco de sus satisfacciones.

Para llevar un alivio a esas pobres víctimas del desamparo, me he puesto de acuerdo con la Casa Nacional de Niña para que reciba a algunos de ellos, sufragando la Municipalidad los gastos de asilo. Y la administración del Seguro Obrero contribuirá a resolver una gran parte de estas calamidades, cediendo en los fundos de ese organismo ochenta hectáreas para la construcción de Escuelas Granjas. Alrededor de seis mil niños podrían albergar estos colegios, proporcionándoles oportunidad de especializarse en faenas agrícolas.

Estas Escuelas Granjas, una vez en marcha se financiarían por sí solas, mediante la producción. El forraje que adquiere el Estado, podría surtirse de allí. Esto no es ninguna novedad. La Escuela Granja de Quillagua, por ejemplo, participa con sus productos en forma apreciable en el comercio de Tocopilla y Antofagasta.

—No puedo — continúa el Alcalde—, darles la síntesis de lo realizado. No cabría en un simple comentario.

Agreguen que el pliego de peticiones de los obreros municipales también mereció mi aprobación. De catorce puntos, accedí a once, y el aumento de los salarios vendrá tan pronto nuestras posibilidades financieras lo permitan. Es ésta la primera vez que los obreros municipales son atendidos como se merecen, porque ellos constituyen el factor de higiene y expedición de los servicios.

—Entre mis proyectos figura la creación de la Casa del Estudiante, y el Refugio Infantil Municipal. Falta un hogar universitario donde los jóvenes y los niños encuentren un ambiente agradable. Todo orientado, como Uds. ven, a clavar en un medio social estrecho, banderas de fraternidad.

En seguida nos entrega un Plan de Difusión de la Cultura Popular que abarca puntos de enorme trascendencia, entre los que se destacan la estimulación del arte musical autóctono, la edición del cancionero popular, la creación de la discoteca y la biblioteca del pueblo, organización de recitales, charlas sobre temas educativos, folklore, indigenismo, leyendas, refranes y todo aquello que forje un sentido profundo de nuestra nacionalidad en sus orígenes.

Hasta aquí las declaraciones del Alcalde, camarada Graciela Contreras de Schnacke, cuyo dinamismo dá una fisonomía nueva al Municipio y demuestra las posibilidades constructivas de una mujer animada por el firme propósito de servir al pueblo y con ideales claros y definidos, como es la doctrina socialista, en cuya fuente bebió la energía moral que se traduce en sus actos.

LA VOZ DE LOS TRABAJADORES

LA LABOR DE LA C. T. CH., ORIENTACION OBRERA, FORMACION DE UNA CONCIENCIA DE LUCHA. — HABLA JUAN DIAZ MARTINEZ, SECRETARIO GENERAL DE ESA ENTIDAD

La Confederación de Trabajadores de Chile, conocida por la denominación popular de C. T. CH., es la organización obrera máxima constituída por la casi totalidad de los Sindicatos existentes en toda la República. Vale decir que 770 Sindicatos con un total alrededor de 400,000 militantes activos forman sus cuadros. Estos Sindicatos se agrupan en Federaciones y representantes de éstas constituyen el Consejo Directivo Nacional, que es la directiva máxima de los trabajadores chilenos.

La orientación de esta poderosa entidad está determinada en sus propios Estatutos: luchar por un mejor standard de vida y una mayor justicia social.



JUAN DIAZ MARTINEZ
Secretario General de la C. T. Ch.

Los beneficios de la acción sindical se traducen, como consecuencia de una labor disciplinada y conscientes en un mejoramiento positivo de las condiciones de vida y de trabajo de la clase obrera y en una justa participación en el desarrollo e incremento de las fuentes de producción nacional.

La Federación Obrera de Chile era sustancialmente, una agrupación de lucha contra el imperialismo capitalista y de resistencia al régimen oligárquico de Gobierno. La C. T. CH. es una organización gremial, con un plan de reivindicaciones sociales perfectamente definido, con un vasto programa de culturización de las clases populares y con una conciencia clara de la misión que le corresponde en el desenvolvimiento de la vida nacional.

La C. T. CH. estima que la sindicalización de los campesinos no sólo es un derecho perfectamente adquirido por los obreros agrícolas, sino que una necesidad urgente para el mejoramiento de las miserables condiciones de vida y de trabajo en que ese importante sector del proletariado chileno ha vivido desde los tiempos de la Colonia. La C. T. CH. luchará preferentemente por el pleno goce de ese derecho y con ello se habrá realizado una de las más grandes aspiraciones de los trabajadores.

Aun cuando el problema de la ganadería es un asunto de interés nacional, nuestra organización no ha hecho todavía estudios precisos sobre esta materia. Sin embargo, una opinión personal del que escribe, es que nuestro país jamás llegará a desarrollar una ganadería que satisfaga nuestras necesidades. Creo en cambio que puede ser un punto interesante para estimular nuestro intercambio comercial con Argentina.

En nuestro vasto programa de trabajo se dá un lugar preferente al desarrollo de una intensa labor de culturización de nuestras clases populares. Desgraciadamente, no ha sido todavía posible poner en marcha ese plan, debido que aún no se han adoptado por el Gobierno las medidas que, al transformar ciertos organismos estatales, cuya acción en este sentido es decisiva, vendría a facilitar la realización de estos propósitos.

Sin embargo, hemos hecho y algo: existe en la masa trabajadora una conciencia de lucha organizada y conceptos claros y precisos de su acción en el desenvolvimiento de la vida institucional de la República.

Nuestra posición frente a los últimos acontecimientos políticos y aun frente a los futuros es una e invariable: de absoluta adhesión a la persona del Presidente de la República, Excmo. señor Pedro Aguirre Cerda y al Gobierno del Frente Popular.

Línea Aérea Nacional



Utilice los servicios chilenos de transporte aéreo, enviando su correspondencia, encomiendas y carga por vía

Línea Aérea Nacional

Seis años de lucha socialista

Por RODOLFO BORZUTZKY

Durante seis años la militancia socialista de Chile ha trazado una ruta nueva, un cauce joven y profundo por el que se ha ido vaciando todo el fervor, toda la esperanza, todas las aspiraciones del pueblo chileno.

Ruta trazada con sudor y con sangre, iluminada por el misticismo heroico de una nueva generación revolucionaria. Senda abierta con el esfuerzo vigoroso de los portadores de una nueva palabra, de una nueva fe, de una nueva bandera.

Inmediatamente tras de sus espaldas quedaba la experiencia heroica y gloriosa del 4 de Junio de 1932. Más allá, años de martirologio romántico y estéril.

Las viejas y hermosas luchas de los anarco-sindicalistas. Las apasionadas y fervorosas de los comunistas. Las tradicionadas de los demócratas. Las románticas y bullangueras de los estudiantes. Todas ellas fracasadas, todas ellas perdidas en lo que a consecución de triunfos se refiere, pero todas ellas aprovechadas por la enseñanza de la experiencia, por la crítica y el análisis de su historia, por el nuevo Partido, por sus jóvenes cuadros, por sus esforzados dirigentes.

Ante la incomprensión de muchos, ante el estupor y la cólera de otros, ante la desesperación de las clases gobernantes, el nuevo Partido, el Partido Socialista, demostró de inmediato que no era — como lo ha dicho Oscar Schnake — "un Partido más", sino que, más que eso, un gran movimiento popular organizado y consciente de su deber, que comenzaba a marchar como un torrente irrefrenable hacia el poder.

Perseguidos por la reacción oligárquica, saboteados e injuriados por sectores izquierdistas o pseudo-izquierdistas fracasados, con muchos y fuertes enemigos, sin ningún aliado, sin medios económicos, sin prensa, sin ningún recurso material, con la sola fé en el porvenir, con la sola indomable confianza en las propias fuerzas, con la sola conciencia irredarguible de ser los portadores de la bandera santa de la redención popular, los socialistas organizaron sus cuadros: pequeños en un comienzo, débiles en un principio, pero luego enormes y poderosos.

Conocieron sus hombres y sus mujeres el acre sabor de la persecución. La persecución política con sus destierros, con sus relegaciones, con sus cárceles. La persecución blanca con sus obreros arrojados de sus talleres, con sus empleados expulsados de sus oficinas con sus campesinos lanzados de sus tierras, con sus estudiantes expulsados de la Universidad, todos por el enorme delito de ser socialistas. Y también conocieron del áspero y desgarrador dolor humano de las muchedumbres hermanadas tras el ataúd de sus propios caídos en su propia lucha.

Los pulmones desgarrados de Eugenio Matte Hurtado. Los cadáveres calientes de Manuel Bastías, de Julio Llanos, de Héctor Barreto. Destierro que mató a uno, balas que asesinaron a los otros, sangre generosa vertida en esta tierra, sangre que hizo germinar el futuro liberado.

Durante seis años, durante largos seis años, con sus días y sus noches, con veranos e inviernos, de Norte a Sur, de mar a cordillera, en los grandes y pequeños pueblos, por millares: hombres y mujeres ¡socialistas! construyeron núcleos y seccionales, brigadas y milicias, comitées del Blocks de Izquierda, después los Frentes Populares.

Quieran o no reconocerlo aquellos que siempre han tenido cegados los ojos por la ambición personalista, por la falta de espíritu social, por la carencia de visión histórica, los socialistas de Chile han trazado una ruta de liberación no sólo en nuestro país sino que en América entera.

SOMOS LOS MISMOS

Los socialistas no hemos cambiado: somos los mismos de ayer, los mismos de la oposición y la lucha encarnizada en contra del Gobierno derechista, los mismos que afrontaron todos los dolores, todos los sacrificios, todas las persecuciones, hasta llevar al pueblo a su primera victoria.

Participantes hoy día del Gobierno de la República, responsables en parte de la marcha del país, los socialistas no hemos renunciado a ninguno de nuestros principios: ni a nuestra doctrina, ni a nuestros postulados revolucionarios, ni a nuestra inabandonable aspiración de realizar la conquista del Socialismo en Chile.

Inconmovible nuestra disciplina, solidificando cada vez más nuestra organización, cohesionando cada vez más nuestros cuadros, al mismo tiempo que nuestros hombres de Gobierno laboran en sus puestos, puños socialistas, conciencia socialista, vigilan el rumbo.

Creadores de presentes que son caminos de futuro, los socialistas marchamos hacia adelante. Nadie podrá detenernos. Ni el ataque de frente ni la traición artera. Contra unos y aquéllos hemos luchado siempre y hemos triunfado siempre.

Tenemos orgullo de ser socialistas y lo proclamamos con voz muy alta. No un orgullo basado en una ancianidad perseverante y pletórica de fracasos, sino que el orgullo legítimo de los que orientan día a día a un pueblo hacia su victoria.

¡Camaradas socialistas! ¡Despreciad! la voz artera de vuestros enemigos! ¡No os detengáis a escuchar sus ataques, sus injurias y sus calumnias! ¡Se os odia porque se os teme! ¡Se os ataca encarnizadamente porque los enemigos del pueblo saben que vosotros sois los más fuertes y más decididos defensores del pueblo!

Una áspera senda hemos recorrido, tanto o más dura es la que nos queda por recorrer. Ancho pecho socialista. Clara conciencia socialista. Fuerte puño socialista. Grandes ojos socialistas iluminando el porvenir.

R. B.

IMPRENTA CONDOR

IMPRESORES

SAN DIEGO 173 — SANTIAGO DE CHILE — TELÉFONO 64722

Folletos, Libros, Periódicos y Revistas

RAPIDEZ Y PUNTUALIDAD

Cuenta con personal competente en el ramo.

Solicite nuestros presupuestos

ASOCIACION DE MUJERES SOCIALISTAS

(Organismo Nacional Femenino del Partido Socialista)

Su historia y su creación

Desde que el Partido Socialista afloró a la política chilena como el paladín de las reivindicaciones populares, con el mismo entusiasmo que los hombres, las mujeres también acudieron a alistarse en sus filas, a luchar por los ideales que el 4 de Junio del 32, había encendido en sus corazones generosos de verdaderas chilenas. Así es como puede decirse que el Partido Socialista, aunque anónimamente, cuenta también entre sus fundadores algunas mujeres que, aunque de diferentes capas sociales, poseían todas un mismo gran temple y fervor revolucionario, y lograron influir con su ejemplo en un gran número de mujeres que ingresaron entusiastamente a sus filas.

En sus comienzos la labor de las mujeres socialistas fué heterógenea y descontrolada, así en lo referente a organización como a finalidad de tabajos, por lo que se iba sintiendo cada vez más la necesidad de crear un organismo nacional que agrupara a las mujeres socialistas de todo el país.

El 4.º Congreso del Partido Socialista aprobó la creación de la Sección Femenina y a fines de Septiembre del año 37, el Comité Central Ejecutivo del P. S., dió a conocer a todas las Seccionales del país los principios de organización, por secciones, de las mujeres socialistas que, sin distinción de edad, formarían las Brigadas Femeninas Socialistas.

Su finalidad y su grado de organización actual

Este organismo nacional destinado a desarrollar una labor homogénea y de conjunto, fué creado para que dentro de él, las mujeres socialistas empezarán a estudiar y a capacitarse en los problemas económico-sociales a fin de que pudieran luego enfrentarse con éxito y confianza a la solución de los problemas sociales y a plantear las reivindicaciones de sus respectivos gremios y las de los problemas generales que atañen a todas las mujeres proletarias.

El grado actual de organización de las Brigadas de la "A. M. S." corresponde, tanto a la estructuración establecida por la primera circular emitida por la Secretaría Ejecutiva de Organización, como a la casi totalidad de los artículos de la nueva reglamentación oficial que luego entrará en vigencia.

El número de Brigadas de la "A. M. S." organizadas a lo largo del país, alcanza sólo a poco más del 25% del total de Seccionales del partido Socialista, pero ahora últimamente, en diversos puntos del país, algunas Seccionales que aún no cuentan con una brigada femenina constituída oficialmente, colaboran con entusiasmo a su propia formación.

Su actuación, Su Directiva y su plan de acción futuro.

Como un estímulo y un ejemplo cabe destacar el espléndido estado de organización y crecimiento de las regiones de Valparaíso y Concepción en donde las jefes regionales, camaradas Emma Rivera y Teresa Moris, desarrollan una intensa labor de propaganda y adoctrinamiento, contribuyendo cada una en sus respectivas provincias a la formación ideológica y cuantitativa de las Brigadas de la "A. M. S."

La presentación de las Brigadas en todos los actos oficiales del Partido ha sido brillante. En la "Marcha de la Libertad" efectuada el 21 de Noviembre de 1937, por primera vez, hizo su aparición el estandarte de la "A. M. S.", y trás él, correctas y casi totalmente uniformadas, con sus blancas blusas y sus corbatas rojas, miles de mujeres socialistas de la provincia de Santiago, desfilaron en apretadas y entusiastas columnas.

En la "Marcha del Socialismo", también lucieron sus colores de combate, así los uniformes como los rojos estandartes de la "A. M. S." Y en la convención de Izquierdas, 30 mujeres socialistas pusieron la nota emocional con su fervor y su disciplina de Partido.

En general la actuación de las Brigadas de la "A. M. S." en todas las regiones del país ha sido brillante no solo en lo que se refiere a presentación y número en concentraciones y desfiles, sino muy especialmente a la labor dura, tenaz y abnegada de las camaradas socialistas en todas las campañas de cooperación social o de propaganda política tal como la formación en todas las localidades de comitées femeninos de propaganda pro-campaña presidencial del Frente Popular, labor ésta que fué dirigida acertada y entusiastamente por la camarada Graciela de Schnake; el 25 de Octubre, las componentes de la "A. M. S." actuaron como brigadas contra el cohecho, con resultados excelentes, sobre todo donde hubo menor intervención oficial.

La Directiva Nacional de este organismo está formada actualmente por las camaradas María Montalva, Jefe Nac. de las B. de la "A. M. S.", Violeta de la Cruz, Secretaria de Prensa y Correspondencia, ésta última Secretaria Nac. de la Juventud Femenina y todas ellas militantes de reconocido fervor, espíritu de sacrificio, lealtad y disciplina socialistas.

Esta Directiva dará especial preferencia en su plan de trabajo a la rápida formación de escuelas nocturnas para adultas; en cada localidad donde haya una Seccional del P. con su brigada femenina organizada se creará esta escuela que según las aspiraciones de las camaradas y las necesidades de la localidad misma, podrá abarcar desde un curso de alfabetización, hasta cursos prácticos de modas, sombreros, de dactilografía y nociones comerciales, para los cuales se cuenta con la valiosa cooperación de camaradas de ambos sexos de la Brigada de Profesores Socialistas.

Se activará también la organización de las Brigadas Infantiles, que en algunas Seccionales son ya una hermosa realidad y además se está gestionando la publicación de una revista mensual de carácter social-informativo-doctrinario que será el vocero oficial y nacional de las Brigadas de la Acción de Mujeres Socialistas.

María Montalva.

CUIDE SU CUTIS

USE UNICAMENTE JABON Y POLVOS

"CHELA"

Poseen la virtud de suavidad y rejuvenecer.

Recuerdo de Eugenio Matte

por Jorge Téllez Gomez

Siete años han transcurrido ya desde aquel brote revolucionario del 4 de Junio de 1932. El tiempo ha tejido desde entonces muchas cosas en Chile. Hombres y sucesos en vertical vorágine se han hundido en la ignominia y en el odio de un pueblo, otros han ascendido en el reconocimiento y en la admiración.

Aquel efervescente período que siguió a la caída del Dictador Ibáñez significó el despertar de una conciencia que tendía a la dignificación de un país que con vértigo corría a la disolución de sus formas nacionales.

Economía irracional, explotación cavernaria en campos y minas, gobierno oligárquico decadente y corrompido. Todo esto atrajo a hombres que sin ser miembros propiamente de las clases explotadas de Chile, comprendieron su realidad y la acción necesaria para enderezar su rumbo y fijar su destino.

Eugenio Matte Hurtado, con su Nap, (Nueva Acción Pública) que cobró vigor a la caída de Ibáñez, sostenía la necesidad de una reforma en la dirección de nuestro país, reforma económica y moral que tuviera como fin el beneficio de las clases populares de Chile. Matte desde mucho tiempo antes se había desligado de la Fron-Aristocrática Nacional, a la cual correspondía por relaciones e intereses. Hombre de fina sensibilidad social no podía ser cómplice de gobiernos oligárquicos. Antiburgués por excelencia, es decir, enemigo de la conformidad, del laissez faire laissez passer, de la defensa de convencionalismos, prejuicios e intereses que dan tono a un régimen tradicional, no podía permanecer impasible a la injusticia que por cerca de un siglo se venía ejerciendo sobre un pueblo sufrido y hambriento.

En un hombre que actúa dirigiendo, es necesaria no sólo la inteligencia sino que también una moral robusta que descarte lo turbio y dudoso en el origen de sus actos. Eugenio Matte sostenía esa necesidad, con su Nap y más tarde dentro del Partido Socialista defendía el principio de que para transformar a nuestro país en una República Socialista era imprescindible que los hombres que tuviesen a cargo esa tarea en su iniciación y destino fueran políticos que no llevaran en sus vidas las lacras y vicios del politiquero tradicional y que tanto palabras y actos significaran a las masas y a los grupos dirigentes un constante ejemplo de moral y de voluntad de poder.

Siete años han transcurrido desde aquel 4 de Junio y desde entonces acá ha nacido y crecido un partido poderoso que tuvo su origen en un grupo de hombres y colectividades nuevas en la política chilena, reunidos en Abril del año 1933. Ninguno de ellos venía con las manos sucias de negociados, de escándalos o de explotaciones. El pueblo de Chile vió en ellos a sus líderes que con limpieza y fervor comenzaban a trabajar por su liberación.

Murió Eugenio Matte acosado de enemigos y de esperanzas; murió pobre y con la visión en sus ojos de una revolución incipiente. Nos quedan la casi totalidad de los hombres que con Matte nacieron a la política y a la revolución.

El futuro de nuestro partido depende de que aquella moral y voluntad de poder, que afirmaba Matte, no decaiga ni se resienta en la trayectoria que abrió en Chile el triunfo del Frente Popular.

J. T. G.

EL PRIMER PASO DE LA REVOLUCION SOCIALISTA SERA LA DESTRUCCION DEL IMPERIALISMO EXTRANJERO. — LA RECUPERACION DE NUESTRAS RIQUEZAS EXIGE LA MUERTE DEL IMPERIALISMO.

Sección ARBORICULTURA

DE LA

CAJA de COLONIZACION AGRICOLA

Tiene en existencia permanente toda clase árboles forestales y frutales adecuadas para las diferentes zonas del país.

PINO DE MONTERREY O INSIGNE.
PINO MARITIMO.
PINO OREGON.
CIPRES MACROCARPA.
EUCALIPTO COMUN O GLOBULOS.
EUCALIPTO RESINIFERA.
ACACIA BLANCA.
AROMO DEL PAIS.
AROMO DE AUSTRALIA.
ENCINAS.
NOGALES.
CASTAÑOS.
OLIVOS etc.

Consulte precios a los inspectores de la Caja de Colonización Agrícola.

VIVERO PUANGUE (Prov. Santiago, Dep. Melipilla) Correo Estación Puangue.

VIVERO CULENAR (Prov. Talca, Dey. Lontué) Correo Villa Prat.

VIVERO MONTE AGUILA (Prov. Concepción Dep. Yumbel) casilla 1 Monte Aguila.

VIVERO NUPANGUE (Prov. Malleco, Dep. Collipulli) Correo Estación Pidima.

VIVERO LONCOCHE (Prov. Cautín, Dep Villarrica) Casilla 75. Loncoche, o directamente a la sección arboricultura, de la

Caja de Colonización Agrícola

Casilla 137 D. Santiago.

por LUIS ZUÑIGA

Política de lealtad y política de transacciones

La responsabilidad del Gobierno del Frente Popular.- Franqueza ante todo.-El peligro de los emboscados.-La quinta columna

Nadie podrá desconocernos, si se ajusta a la fría realidad de los hechos cumplidos, que fué nuestro Partido el que con mayor tenacidad y empuje luchó por conquistar el triunfo del actual Presidente de la República. Es una materia que pertenece a la historia política de nuestro país, y es muy difícil, cualquiera que sea el pretexto que se invoque, lograr destruír las verdades históricas. Por lo demás, es una verdad grabada en el corazón de las masas trabajadoras, edificada por ellas mismas en el proceso de varios meses de agitación constante y de ardua lucha contra todos los obstáculos y adversarios.

Estos hechos proyectan la enorme responsabilidad del actual Gobierno y del Partido Socialista en el futuro destino de la Izquierda y explican la razón del celo de nuestros militantes por cuidar la trayectoria de la política gubernativa. Antes que nada, es un principio de lealtad para con el Partido mismo, con su finalidad y su esencia, y es también, un elemental deber de lealtad para con el pueblo que ha depositado su fe y su esperanza en el nuevo Gobierno,, porque este Gobierno es el fruto exclusivo de sus luchas. Sin el heroico esfuerzo de la clase trabajadora, la reacción no habría sido batida jamás por las fuerzas de izquierda.

Esta responsabilidad impone al Partido Socialista una política de absoluta franqueza frente al Gobierno y frente a las masas, en el juicio de los problemas y de los hechos. Cabe decir, desde luego, que este Gobierno no estará exento de críticas de parte nuestra si sus actuaciones dañan los intereses de las clases populares, porque nuestra participación en las tareas gubernativas no significa adhesión incondicional ni vasallaje político. Por el contrario, exige clarifación en los rumbos generales, corrección oportuna de errores a que todo Gobierno está fatalmente expuesto. El partido no enagenará jamás su soberanía para juzgar los actos de los gobernantes y orientar el criterio y la acción de las clases trabajadoras. Es, también, una norma de lealtad para con el pueblo, a la cual no puede renunciar ninguna fuerza política que se precie de defender sus intereses y representar sus aspiraciones.

El actual Gobierno tiene tareas inmediatas que cumplir. No puede continuar sometido a la asfixia de una burocracia de derechas cuya única misión parece ser la

torpedear y entrabar la acción administrativa. No puede continuar a merced de grupos complotados para sembrar el descrédito y fomentar la desconfianza dentro y fuera del país. Debe proceder a una revisión prolija de los malos elementos, de funcionarios traidores y emboscados, que, como en los peores tiempos de Alessandri, sólo parecen empeñados en perseguir hipócrita y socarronamente a los hombres de izquierda. Hay incluso individuos que se dicen del Frente Popular por haber pertenecido pasivamente a partidos incorporados al Gobierno, que secundan maravillosamente los planes de la reacción. Diríase que están en concomitancia con ella, para servir sus criminales propósitos de desprestigiar al Gobierno. Forman la tenebrosa quinta columna vendida a la plutocracia y al fascismo. Unos y otros deben ser eliminados con mano dura e inflexible y acaso con mayor energía estos últimos que los primeros, porque su conducta va dejando una huella de hipocresía y servilismo de funestas consecuencias para el futuro. Son hombres corchos que flotan en todos los mares y con todos los vientos, que salvan los escollos mediante la más perniciosa de las políticas, cual es la de la simulación y la intriga, la del adulo y el engaño.

El actual Gobierno debe desarrollar un vasto plan de reivindicaciones populares, dando satisfacción a las más urgentes necesidades que las clases trabajadoras han hecho sentir a todos los Gobiernos, desde tiempos inmemoriales de opresión y miseria. No podemos permanecer en la cómoda actitud de postergar los problemas que requieren rápidas soluciones, en espera del milagroso momento que ha de conjurar providencialmente las dificultades. Los problemas económicos exigen soluciones económicas y los conflictos sociales escapan a los procedimientos de la alquimia política. No pueden formularse pretextos de pacificación nacional, que sólo perjudican al pueblo, mientras una derecha insolente y audaz conspira públicamente contra el Gobierno de Izquierda. Mientras los hombres derrotados ayer en los comicios de Octubre, reagrupan sus contingentes de guerra contra las masas populares. En todas partes la reacción cumple un plan fatídico de persecución a la clase trabajadora. Se cierran industrias, se suspenden faenas en las fábricas, en expulsa en masa a los inquilinos de las haciendas, creando legiones de cesantes que se precipitan sobre las ciudades en busca de amparo. De ese modo la Derecha piensa crear una atmósfera de descontento en la masa obrera que ha de coronar sus nefastos propósitos. El Gobierno no puede permitir impasible la prolongación de un estado de cosas que los hombres de izquierda condenan sin excepción.

En esta tarea de traición a los intereses del pueblo se hallan coludidos con la Derecha los grupos fascistizantes de la A. P. L. Se han dado la mano contra el Frente Popular y contra toda la Izquierda. Marchan al unísono de la misma ambición, la captura del poder para reprimir la conciencia popular y aplastar las reivindicaciones de las muchedumbres explotadas. Nada les detiene en su loca carrera al servicio de la oligarquía reaccionaria. Los caudillos izquierdizantes y demagogos de la jornada presidencial han arrojado sus banderas a los pies de la plutocracia fascista. Marchan de rodillas creyendo seguir con la cabeza en alto, porque su morbosa pasión les ha vendado los ojos. No quieren ver ni oír el gesto airado del pueblo que con su índice inapelable les señala la traición. Se han entregado a la reacción y con ella conspiran contra el pueblo y contra el Gobierno del pueblo

Por eso, el Partido Socialista está en el imperioso deber de llamar a las cosas por su nombre, sin hacerse eco de las vacilaciones de otros partidos de izquierda. Está en el deber de imponer su política de claridad y franqueza porque es el único camino para resguardar el porvenir de las clases populares en la hora de enormes responsabilidades que vivimos.

L. Z.

Analiza Manuel E. Hübner

Por una Política Internacional del Partido Socialista

UN TREMENDO DILEMA PARA TODOS LOS PAISES. — UNA ACCION CONJUNTA DE LOS PAISES AMERICANOS PARA DETENER EL FASCISMO SE PRECISA. — LOS DEBERES DEL PARTIDO EN ESTA HORA DRAMATICA QUE VIVE EL MUNDO

En el plano internacional se están jugando hoy los destinos de las naciones, especialmente de las débiles. Abisinia conquistada a sangre y fuego, China desgarrada, España Republicana invadida por todos lados y abandonada a su propia suerte, Austria eliminada del mapa en un santiamén, Checoeslovaquia repartida primero y anexada después, Albania invadida en un abrir y cerrar de ojos, Lituania y Rumania en camino de serlo: he aquí el panorama internacional en el Viejo Mundo, donde democracia y fascismo combaten fieramente.

El mundo entero está interesado en esa lucha. Cada país, incluso los de nuestro continente, tienen también planteado en su seno el tremendo dilema. Y los esfuerzos de todos los sectores democráticos y de izquierda tienden ahora, más allá de los partidos, a consolidar a toda costa la Democracia desfallecida contra el Fascismo que avanza con las fauces tintas en sangre.

Los estados totalitarios ostentan una política internacional. El eje Roma-Berlín-Tokio trabaja con evidente eficacia. Posee cómplices — las derechas económicas y políticas — en todos los países del mundo. Avanza de día en día mientras que la política de las llamadas democracias retrocede al mismo compás.

¿Es que no somos capaces las naciones democráticas de unirnos alguna vez para la defensa en común? Sin duda que sí. Ya el primer paso, en lo que a las Américas atañe, se acaba de dar en Montevideo. Ya los EE. UU., han dicho, por boca del mismo Roosevelt, que "opondrán la fuerza a la fuerza" para defender el Hemisferio Occidental.

Más para que nuestras naciones puedan llegar algún día a concertar planes efectivos de alianza, para que sean capaces de resguardar la integridad de todas y de cada una, es preciso, previamente, que sean los gobiernos los que promuevan una rápida acción diplomática conducente a ese fin. ¿Podrán hacerlo los gobiernos americanos? o mejor dicho ¿tendrán todos interés en hacerlo? Sin duda que no. Aparte de los EE. UU., Cuba, México, Colombia y Chile, son muy pocos — Brasil, Argentina — los que han manifestado ya su repulsión pública al fascismo y sin contar a países fascistizados del todo como el Perú de Benavides, o la Guatemala de Ubico, quedan aún muchos — Venezuela, Ecuador, Bolivia, Uruguay, Paraguay, etc., — que no definen su posición internacional frente a la gran batalla.

Hacerlo, lograr que todos los países de las tres Américas se pronuncien por la Democracia contra el Fascismo, es tarea grande, y apremiante, de urgencia tal vez si incalculable en este momento, para los partidos democráticos y revolucionarios del Continente.

En el Chile popular y democrático de Aguirre Cerda, ella es tarea muy especial y pertinente de nuestro querido P. S., al entrar a su séptimo año de vida.

Y tarea doblemente seria por cuanto afecta a la doctrina y acción misma del Partido.

Pues, como lo dice nuestra Declaración de Principios y lo saben quienes son conscientemente socialistas, nuestra doctrina "es de carácter

internacional y exige una acción solidaria y coordinada de todos los trabajadores del mundo". Ello nos obliga, sin necesidad de tomar parte en la vieja lucha que afectó tanto al movimiento revolucionario mundial antes del "gran viraje" de Dimitroff en Agosto de 1935, a vivir atentos al ritmo revolucionario de las masas en todo el mundo y muy especialmente en la América Latina. Más allá de la Segunda Internacional, amarilla, reaccionaria, reformista, traidora a los trabajadores; más allá de la Tercera Internacional roja, por desgracia tan sectaria y restringida durante casi quince años de acción lenta; más allá de aquella Cuarta Internacional de Trotzky, confusionista y demagógica, perturbadora en esta hora de unidad suprema de las masas; más allá de todo eso, con una fría, independencia, con una bien medida autonomía internacional, nuestro P. S., nació y dió sus primeros pasos en la vida política del país.

Pero ya su acción rebalsa las fronteras. Ya se le mira en todas partes con interés, curiosidad, respeto y hasta entusiasmo. Ya son muchos los núcleos similares que en todas las naciones de las Américas miran hacia nuestro P. S., como hacia un ejemplo. Ya se sabe en todas partes que él es el nervio propulsor y el corazón vital del Frente Popular chileno.

Y es preciso ya, a estas alturas, que nuestro P. S., termine de imprimirle un rumbo enérgico y veloz a su acción internacional, hasta ahora un tanto espasmódica y desordenada. Hemos hecho, en verdad, mucho. Demasiado talvez en relación al ardor y violencia de la lucha que hemos afrontado y seguimos afrontando en el propio interior de Chile. Demasiado, sin duda, en consideración de la falta de medios, la inexperiencia internacional, la ausencia de organismos y mecanismos adecuados para una gran acción internacional, de contorno latino-americano inmediato y capaz de proyectarse hasta en los mismos Estados Unidos.

No podemos olvidar que trabajamos con ardor y eficacia en la consecusión desde México y Chile al mismo tiempo, de dos grandes objetivos internacionales: la unidad sindical latino-americana y la unidad inter-americana de las fuerzas y sectores democráticos. El Congreso de Unidad Sindical Latino - Americano, verificado en México en Septiembre de 1938, y el Congreso de las Democracias, realizado en Montevideo hace tres semanas, son dos pruebas concluyentes de la acción internacional del P. S. Agreguemos nuestra vinculación, ya concreta y real, con casi todos los partidos afines — en todos los grados de la afinidad pues no tenemos identidad ni podemos tenerla con ninguno — y responsables ante las masas de Latino-América, cual es el caso de los Partidos Socialistas del Uruguay y de la Argentina, el aprismo peruano, el Partido de la Revolución Mexicana, el Partido Democrático Nacionalista de Venezuela, algunos sectores revolucionarios de Cuba y de Norteamérica, los pequeños y jóvenes Partidos Socialistas de Costa-Rica, Ecuador y Bolivia, etc.

Pero todo eso es aún poco, muy poco. Basta salir fuera de Chile para comprender la soledad en que vive nuestro P. S., y su carencia de aparatos de acción internacional efectiva, para comprender que, en el plano de nuestras Américas primero y en el del mundo después, debemos esquematizar y tecnificar nuestra acción a la brevedad posible.

¿Cómo? Pués organizando en forma aún más eficaz, con una responsabilidad aún mayor, nuestra Secretaría Nacional Ejecutiva de Relaciones Exteriores, a base de cuadros de acción que tengan a su cargo tareas específicas, perfectamente determinadas en sus respectivas etapas y grados de trabajo exterior.

Necesitamos intensificar al máximo las relaciones de Partido y de personas con colectividades políticas de la importancia de los Partidos Socialistas uruguayos y argentino, a la vez que con el Partido Socialista Obrero de la Argentina. Acelerar el contacto con sus líderes y masas. Redoblar la actividad de los Comitées de Estudios Latino-americanos, capacitando y hasta especializando militantes en los problemas básicos de países determinados. Dedicar atención especialísima a los estudios concernien-

EL CONGRESO DEL CAMPESINADO

UN TORNEO QUE TENDRA GRANDES PROYECCIONES PARA LA LUCHA POR LAS REIVINDICACIONES OBRERAS. — PROBLEMAS FUNDAMENTALES. — EL TEMARIO. — UNA OPINION AUTORIZADA. — ZAPATA, IMPULSADOR DEL MOV. DE LIBERACION DEL CAMPESINADO

El Comité Ejecutivo de la Liga Nacional de Defensa de los Campesinos Pobres, ultima los preparativos de este gran torneo obrero. — Concurrirán delegaciones de las Ligas, Sindicatos y Agrupaciones de Colonos y parceleros de todo el país. — El Diputado EMILIO ZAPATA, alma del movimiento de liberación del campesinado

---

Con gran entusiasmo se sigue preparando por el Comité Ejecutivo de la Liga Nacional de Defensa de los Campesinos Pobres el primer Congreso Nacional del Campesinado chileno a celebrarse en los días 28, 29, 30 de Abril y 1º de Mayo.

Cobra mayor interés este Congreso, toda vez que por una reciente resolución del Gobierno se ha realizado el proceso de organización de los Sindicatos de Obreros Agrícolas en la República, produciendo, como es de suponer, una reacción en el seno de los elementos afectados con esta medida que importa a juicio de ellos una negación del derecho de organización sindical consagrado por un Convenio Internacional suscrito por el Gobierno de Chile en Ginebra.

El temario por el cual se regirán las discusiones de este Congreso, será el siguiente:

TABLA DEL CONGRESO

1). Organización: Estructura de la Liga; Estatutos; Elección del Comité Ejecutivo; Relaciones con la C. T. CH.

2). El problema agrario en Chile: Legislación sobre Trabajo en el Campo; Ley de Colonización; Junta de Exportación Agrícola; Caja de Crédito Agrario; Organismos fiscales o semi-fiscales que tienen latifundios; Servicios del Ministerio de Agricultura; El latifundio: Inquilinaje, medieros,



Emilio Zapata
el activo parlamentario obrero, alma del movimiento campesino

afuerinos, jornales, ración de Tierras, galleta y comida, habitación, contrato de trabajo, abusos patronales, vicios e insrtucción del trabajador, un nuevo régimen de vida.

3). Reforma Agraria: ¿Explotación colectiva o subdivisión de la tierra?

Organización de Producción Agrícola: Ahorros; Obras de Regadío; Desinfectantes; Semillas; Seguros; Transportes; Créditos; Estaciones; Experimentales; Industrias agro-pecuarias.

Organización de Distribución: Vegas; Mercados; Ferias; Controles Municipales; Intermediarios; Consignatarios; Acaparadores; Warrants; Exportaciones; Frigoríficos; Bodegas.

4). Otros problemas: El Campesinado Indígena. Comunidades; Ocupantes de Tierras; Colonos; Huertos Obreros.

5). Temas Libres.

De la lectura de esta tabla, se podrá; advertir las interesantes materias que en él se tratarán y el interés que el campesinado tiene para participar con todo el entusiasmo que se debe poner en la defensa de una causa justa, como lo es el mayor bienestar, mejor salario, vivienda salubre, en suma, vida humana para los que nacen y mueren con sus espaldas curvadas a la tierra, de donde sacan sus riquezas que sirven para pagar los consumos de los dueños del latifundio en el cabaret elegante al lado de prostitutas perfumadas, mientras el campesinado muere regando con sus sudores las tierras que se le vuelve hostil.

Alma de este movimiento de liberación del sector campesino del proletariado de nuestro país es el Diputado obrero, militante del Partido Socialista, Emilio Zapata Díaz, quien ha puesto al servicio de esta causa todo el contingente con un hombre de corazón bien puesto l de firme-

za doctrinaria a toda prueba, contribuye a la emancipación de su clase.

Por esto nosotros auguramos el más franco de los éxitos a los organizadores de este Congreso, que, como decimos en el epígrafe de este artículo, tendrá grandes proyecciones en la historia de las luchas que el proletariado chileno realiza en pos de su emancipación total y definitiva.

BERNARDO YURAS

Hemos entrevistado a Bernardo Yuras, activo dirigente del campesinado y de los más conocedores del problema rural desde el aspecto técnico y social. Es autor de numerosos trabajos sobre técnica agrícola y sobre bienestar de las masas campesinas.

Ante unas preguntas, va contestando ágilmente:

—Estimo que la celebración del primer Congreso Nacional del Campesinado tiene, en estos momentos, una importancia incuestionable para la vida del trabajador campesino y será más que una esperanza de redención, el encausamiento de anhelos tendientes a crear una conciencia de los deberes y los derechos que tiene el obrero rural. Para conseguir estas finalidades debe iniciarse una activa labor de educación rural y de cumplimiento a las leyes por parte de los latifundistas.

—Evidentemente que es tarea de enormes responsabilidades y y constancia lograr la elevación del standard de vida del campesinado, pero ésta debe ser preocupación de gobernantes y de todo hombre que tenga siquiera una pizca de conciencia.

—Hay que ajustar los salarios, no a base de sufragar las más premiosas necesidades, sino que contemplando todas las necesidades de hombre civilizado a que tiene derecho el trabajador rural. Este punto ni siquiera debiera discutirse. Hay que hacerlo. No puede continuar en Chile una porción que alcanza casi a la mitad de la población del país viviendo al márgen de la economía, olvidados de todos, abandonados a su propia suerte, siendo víctimas de injusticias, de atropellos y de esquilmación. Así se está destruyendo a la raza y se está minando el porvenir de la República, para que vivan y gocen una cantidad reducida de personas. Esta situación ínfima de vida del campesinado, importa una verdadera lacra y un azote para las gentes que, volviendo la espalda a la civilización, mantienen y aún se atreven a defender una situación de explotación humillante y vergonzosa. El inquilinaje es una supervivencia anacrónica y su desaparición entraña y significa el auge económico de la República y el afianzamiento de la democracia.

—Naturalmente; como los campesinos no ganan nada, viven en forma muy semejante al esclavo, aún en peores condiciones que el esclavo; no cuenta como capacidad consumidora y siendo en densidad casi el 50 por ciento de los habitantes, es lógico que al desaparecer estas condiciones y dar paso a su plena capacidad productora y adquisitiva, será en beneficio directo de las industrias del país. Para afianzar la democracia, muy sencillo: desaparece el reducto del cual echa mano el derechista: el peón al cual se obliga a votar por candidatos que no conoce; al cual no se le permite una educación cívica; al cual no se le permite una actividad política.

—Es majadería de las derechas el sostener que la agricultura no permite dar al trabajador casas higiénicas, limpias, cómodas, construídas para seres humanos; también es una tozudez afirmar que no puede mejorarse el salario, la comida y la galleta y no es permitible que se continúe engañando y haciendo trapacerías con el dereho del campesinado.

Una prueba que tales cosas son viables económicamente para el altifundista, lo constituye el hecho que existen algunos, muy pocos por desgracia, dueños de fundo que han dado buenas casas a sus trabajadores, le proporcionan comida sana y abundante y servida en condiciones dignas y humanas y les remuneran con un salario mayor. Esto prueba irrefutablemente que no van a la ruina los que así proceden, y este caso es perfectamente comprobable y lo puedo señalar donde ocurre, sin que el "patrón" se halla arruinado, ni mucho menos.

La intervención del Estado es impresindible en este problema. No pueden los dueños de fundos alegar contra la intervención del Estado, porque ellos mismos han señalado el procedimiento: en sus últimas presentaciones han invocado contra la organización de los trabajadores agrícolas el que la producción de sus fundos tiene un alcance social y por lo tanto debe ser tratado estos trabajadores, desde el punto de vista de legislación del trabajo, en forma diferente a los de las ciudades. Invocando esta misma tesis, nosotros pedimos que el Estado intervenga, que ponga orden en este problema, que tome el control del latifundio porque es una función social el cultivo de la tierra y por lo tanto no puede especularse con sus frutos ni explotar hasta la desesperación a los que hacen producir la tierra y mueren desnutridos ,o vagan desamparados por los campos, sin instrucción, sin vestuarios ,sin esperanzas y perdiendo hasta la conciencia que son humanos y que son libres.

Etchebarne imprime un nuevo rumbo, una orientación Socialista a la Previsión y a la Salubridad

SU LABOR, CONCRETADA EN RESOLUCIONES EFICACES Y OPORTUNAS, HA SIDO ARDUA. — DOMINIO DE LOS PROBLEMAS FUNDAMENTALES. — COMO AFRONTO LA SITUACION CREADA POR EL TERREMOTO EN EL SUR DEL PAIS

La labor de este Departamento de Estado, sintetizada en las normas de carácter permanente (decretos) que se han dictado por la actual Administración, cabe hacer notar las siguientes como las más fundamentales y de trascendencia:

1.º. — Una Comisión se designó para que estudiara un foco de fiebre tifoidea en el Asilo Baquedano que, por los caracteres que presentaba, podía constituírse en epidemia. La Comisión mencionada evacuó su informe y se tomaron las medidas aconsejadas por ella, con los resultados apetecidos.



MIGUEL ETCHEBANNE
Ministro de Salubridad

2.º. — Decreto Reglamentario que fija las normas y manera como la Dirección General de Sanidad pueda recibir donaciones.

3.º. — Se designó una Comisión para que estudiara la reglamentación de los estupefacientes.

4.º. — En diversas ocasiones se había prorrogado el plazo para el consumo obligatorio de leche pasteurizada en las ciudades de Valparaíso y Viña del Mar. La última prórroga expiró el 15 de Septiembre de 1938. La Dirección General de Sanidad, de acuerdo con sus leyes es la encargada de vigilar el cumplimiento de esta ley. Cuando una Municipalidad cuenta con los medios necesarios para realizar la labor de la Dirección General de Sanidad, puede ésta delegarle sus facultades. Esta situación se tradujo en el Decreto N.º 138, respecto de la ciudad de Valparaíso, pues en la ciudad de Viña del Mar, ya se había delegado anteriormente.

5.º. — Se amplió a la ciudad de Curicó la vacunación obligatoria contra la fiebre tifoidea.

6.º. — Se designó una Comisión de 3 médicos y 1 veterinario entre los cuales figura el Dr. Francisco Landa P., para que se dirigiera a la zona central y sur del país con el propósito de que estudie, en el terreno, la mejor manera de inmunizar al ganado vacuno contra la fiebre aftosa.

7.º. — Por diversos decretos se han aprobado convenios entre Cajas de Previsión para el cumplimiento de la Ley de Medicina Preventiva.

8.º. — Se modificó, para dar mayores facilidades a los imponentes, el Reglamento de adquisiciones de propiedades y préstamos de la Caja de Previsión de los Carabineros de Chile.

9.º. — Se aprobó un Reglamento Especial que determine las compatibilidades de los empleados en el Servicio Dental Escolar Obligatorio.

10. — La Comisión de Control de Precios de las Drogas y Productos Farmacéuticos, que funcionaba más de 6 años, no contaba con un Reglamento Orgánico para su funcionamiento hasta que por Decreto N.º 175, de Febrero ppdo., se le aprobó el que hoy rige sus determinaciones.

11. — Próximamente se celebrará en Costa Rica, el VIII Congreso Pan Americano del Niño. El Gobierno de Chile tendrá una Sección Especial. Para este efecto y a fin de que preparen la posible concurrencia del país se ha designado una Comisión compuesta de diversos facultativos, entre los cuales figura el Dr. Guillermo Morales Beltramí, que la preside, el Dr. Juan Garafulic y otros médicos en representación de diversas instituciones nacionales.

EN LA ZONA DEVASTADA. — El terremoto sorprendió al Ministro en plena labor de reestructuración de servicios. Esto no fué motivo sin embargo, para que desde el primer momento se adoptaran las medidas que la situación requería.

BRIGADA SANITARIA. — Se organizó a base de dos camiones del servicio Dental Escolar Obligatorio, con sus respectivos trayler. Partieron por tren hasta donde lo permitía el estado de la línea. Fué el primer convoy que salió para el Sur con todos los elementos de primeros auxilios a cargo de los doctores Jorge Mardones R.; Oscar Zárate. y Jorge Mac Ginty D. De su labor se dió cuenta al Gobierno en el informe evacuado por dichos facultativos. Este convoy llevó víveres calculados para 15 días, a fin de que no se consumieran los que había en la zona afectada.

ALMACEN DE EMERGENCIA. — Con el propósito de no dispersar las actividades relacionadas con la remisión de los medicamentos, alimentos y ropas que, el mismo día 25, sobrepasando las dificultades del primer momento, se centralizó en las oficinas del Ministerio un almacén provisorio.

En este "Almacén de Emergencia" se recibieron las vacunas, sueros, algodón y medicamentos en general, víveres, ropas, etc., perfectamente controlados, tanto de los servicios del Estado, que los proporcionaban (Instituto Bacteriológico de Chile, Caja de Seguro Obligatorio, propietaria del Laboratorio Chile, etc.), como los de donación de particulares y del extranjero que alcanzaron sumas considerables.

Las visitas diarias, por avión, de funcionarios los pedidos de los jefes ad-hoc designados en la zona devastada tenían al tanto a este Departamento de Estado de las necesidades de los diversos elementos de auxilio.

Es así como todos los días se remitían convenientemente direccionados, aviones, convoyes de camiones, carros de ferrocarril; repletos de medicamentos (sueros, vacunas, anestésicos, gasas, algodón, especialidades) víveres (leche condensada, 1.000 kilos diarios de pan, etc.), ropas (frazadas, camisas, colchones, etc.).

Durante un período que abarcó más o menos 15 días, el personal de este Ministerio trabajó, sin distinción de feriados o Domingos, un término medio de 16 horas diarias, dirigido personalmente por el señor Ministro y por el Sub Secretario.

Después de este período el Gobierno entregó los medicamentos del "Almacén de Emergencia", a la Dirección General de Beneficencia y Asistencia Social, que cuenta con una Central de Compras, para facilitar la labor de expedirlos a la zona afectada. Los víveres y ropas que quedaban, pues la mayoría se habían remitido a Chillán, Linares, Parral, Concepción y Cauquenes, se entregaron a las Comisiones que para el efecto había designado el Supremo Gobierno.

Con posterioridad siguieron llegando medicamentos, víveres y otros artículos, de los países amigos. En todo momento y a medida que llegaban, se remitían a la zona afectada o a la Central de Compras de la Beneficencia.

Además, las delegaciones de médicos de los países vecinos fueron atendidas personalmente por el señor Ministro y el Sub-Secretario, se les designó la región a donde podían prestar mejores servicios y se les premunió de los elementos necesarios.

Normalizada, así, la situación, en lo que respecta a este Departamento de Estado, los Servicios de su dependencia han continuado realizando la labor ordinaria que les corresponde.

Cabe hacer notar que a la Dirección General de Sanidad se le dieron facultades especiales para evitar la propagación de epidemias y cuyas medidas, adoptadas y cumplidas con oportunidad, han dado el fruto que se esperaba.

De los problemas fundamentales cuya resolución atañe a este Ministerio, durante el corto tiempo de que la actual Administración ha dispuesto para el desarrollo de sus labores, han sido abordados en toda su integridad y se trata de solucionarlos de preferencia: el de la protección a la Madre y al Niño; el de la alimentación, especialmente el consumo de leche, mirado en sus tres aspectos fundamentales: el de la higiene; el de la abundancia y el de su precio al alcance de las personas de escasos recursos; la coordinación de la acción sanitaria-preventiva-asistencial y de previsión social.

PROTECCION A LA MADRE Y AL NIÑO. — Los Servicios del Seguro Obligatorio, de la Dirección General de Sanidad y de la Beneficencia y Asistencia Social, cuentan con organismos especiales de atención de la madre y el niño: Centros Preventivos; Dispensarios; dación de alimentos; difusión de las normas de puericultura; servicio de Visitadoras Sociales, etc.

ALIMENTACION. — Hay un Consejo Nacional de Alimentación que ha continuado su labor en los meses que van corridos del año en curso. Este problema fundamental para la conservación de nuestra raza abarca un número considerable de factores que hace difícil tratar de solucionarlo en conjunto.

Sobre la base de los artículos que nuestro país produce y que sirven, transformados o no para la alimentación de nuestro pueblo, el Consejo ha tra-

El P. Socialista en el Municipio



Astolfo Tapia

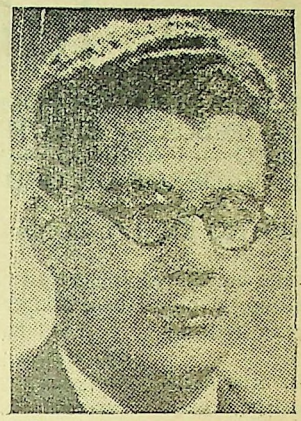

René Frías



Humberto Godoy

tado de difundir la manera de que, con el mínimun de ellos, se ingiera la cantidad suficiente de calorías y vitaminas para conservar el vigor.

La leche, alimento completo, desgraciadamente es escasa en nuestro país.

La Caja de Seguro Obligatorio que tiene una planta pasteurizadora en Santiago ha acordado intensificar la crianza de ganado vacuno en los fundos que posee cerca de esta capital, seleccionando la raza con el propósito de producir el máximo de leche posible.

CONSEJO DE ACCION SOCIAL. — Figura entre las finalidades y deberes del Consejo Nacional de Acción Social la organización permanente y sistemática de las vacaciones obreras y de los descansos de fin de semana.

La catástrofe del 24 de Enero próximo pasado, impidió efectuar el programa de vacaciones que se tenía proyectado, pues los medios de que se disponía para la organización de los campamentos hubieron de emplearse en la zona devastada.

Se han organizado, en el curso de este mes, los descansos de fin de semana. Se han efectuado ya cinco excursiones que han permitido gozar de un día de playa a cerca de seis mil obreros y sus familias.

El descanso que se convierte en ociosidad por falta de estímulo y de medios para emplearlo adecuadamente, lejos de ser un agente de salud y de cultura, lo es de enfermedad y descomposición social.

De ahí que el Consejo se haya preocupado especialmente de procurar que en estas excursiones los obreros y sus familias tengan, además de lo que llevan, una base de alimentación sana, empanadas o cordero asado y, sobre todo, entretenciones variadas al aire libre, como paseos en góndola, excursiones a bordo, etc.

Para la noche de Año Nuevo se confeccionaron programas especiales en los cines de barrio y se repartieron ocho mil entradas gratuitas.

Se organizaron, también, cenas a precios módicos en los Restaurants Populares con entretenciones; concurso de cuecas, tallas y tonadas. A estas cenas concurrieron en los diversos restaurants de la ciudad quince mil personas.

Otro tanto se hizo en las diversas ciudades de provincias.

Actualmente se está preparando un carro que deberá recorrer los campos a modo de ensayo, llevando un equipo cinematográfico sonoro, radio con altos parlantes. En este mismo carro irán elementos para organizar un club deportivo en los diversos puntos y para dar conferencias sobre higiene y alimentación. Para este primer ensayo se han aprovechado los carros de que dispone el Servicio Dental Escolar y a ellos se han agregado los elementos necesarios.

Bianchi da cuenta de su labor

DESARROLLARA UN VASTO PLAN DE FOMENTO DANDO SOLUCION A LA MINERIA. — PESCA — ELECTRIFICACION DEL PAIS —TURISMO — PETROLEO — CAMINOS — FERROCARRILES ABONOS — LAVADEROS DE ORO. — ETC.

LABOR DEL MINISTRO EN LA ZONA DESVASTADA

Me limitaré a exponer en este breve informe que pongo en conocimiento, el programa y la labor desarrollada en el Ministerio de Fomento.

Antes de entrar en materia, debo declarar con franqueza que nuestra labor se vió



ARTURO BIANCHI

Ministro de Fomento

obstaculizada, desde un comienzo, por los siguientes factores:

1. Presupuestos aprobados con anterioridad por el Gobierno anterior y que, como es notorio, presentan una serie de obstáculos no consultados en las Leyes de Presupuestos anteriores, especialmente en lo que tiene atingencia con Obras Públicas.

2. El hecho de asumir el poder a sólo seis días del término del año, siendo la mayoría del personal contratado, existiendo entonces la imposibilidad de reorganizar los diversos servicios en tres o cuatro días, hubo que adoptarse el temperamento, a fin de no paralizar las labores de los Departamentos, de contratar de nuevo, a la mayoría de los empleados por un término de tres o cuatro meses, mientras se resolvían las Jefaturas y se estudiaba una reorganización definitiva.

3. El terremoto del 24 de Enero, que destruyó seis provincias de nuestro territorio, paralizó prácticamente la labor organizada del Gobierno, principalmente del Ministerio de Fomento, que ha tenido a su cargo una labor extraordinaria y eficiente que detallaré más adelante.

A pesar de todos esos factores, retardarios, el Ministerio de Fomento alcanzó, en el mes de Enero, a trazarse un plan general que ya ha sido aprobado por el Gobierno y que comienza a realizarse en todas sus parte. Este plan tiende en conjunto a liberar al Gobierno del Frente Popular de la tutela económica de las derechas y del capitalismo extranjero, que aliados a la Banca tratan de sabotear y derribar al Gobierno del Pueblo.

PLAN DE FOMENTO

I. RIEGO. — Construcción de varias obras de regadío por cuenta del Gobierno,

siguiendo la política de expropiación previa por el Estado de las zonas beneficiadas, a fin de entregarlas a la parcelación o explotación directa.

2. **CAMINOS.** — Se está estudiando un nuevo plan de Caminos, basado en su doble aspecto, técnico y económico, plan que viene a reemplazar al que está en vigencia y que fué elaborado en consideración de intereses particulares.

Para la construcción de nuevos caminos y ferrocarriles se adoptará la misma medida que para la construcción de Obras de Regadío, es decir, expropiación anticipada de las zonas beneficiadas.

3. **MINERIA.** — Construcción de plantas de fundición de gran capacidad, que permitan beneficiar por cuenta del Estado, los minerales de baja y de alta ley a precios módicos, liberando así al pequeño minero de la tutela de fundiciones particulares.

Se estudia también, para su sometimiento a la consideración de las Cámaras, la reforma del Código de Minería, prohibiendo concesión de patentes mineras a empresas que no desarrollen una labor efectiva con un equitativo rendimiento de sus pertenencias.

4. **PETROLEO.** — Construcción de una gran planta refinadora de petróleo que venga a librar al país de las empresas imperialistas.

5. **PESCA.** — Industrialización de la pesca, dotándose al Departamente respectivo de equipo de pesca de alta mar y de frigoríficos. Se estudia, asimismo, la contratación de la flota pesquera vasca, actualmente en Inglaterra, dotada de todos los elementos técnicos modernos. He propuesto también el cambio de la Dirección al puerto de Talcahuano.

6. **ELECTRIFICACION GENERAL DEL PAIS.** — Construcción de grandes plantas hidro-eléctricas que proporcionen a la industria minera, agrícola, ciudades y pueblos, energía eléctrica abundante y barata, liebrando así al país de la tutela de empresas extranjeras, que actualmente estrangulan con métodos de simple explotación comercial el desarrollo lógico y natural de nuestra industria y minería.

7. **TURISMO.** — Actualmente el turismo chileno está en pañales, no habiéndose ejecutado una propaganda seria y organizada.

El plan de Fomento se considera la cantidad de $ 20.000.000 para la implantación de un plan coordinado y la creación del turismo interno para obreros, de modo que éstos puedan disfrutar, en compañía de sus familiares, de verdaderas vacaciones en las playas, lagos y montañas.

8. **FERROCARRILES.** — El Ministerio de Fomento ha propuesto la transformación de la Empresa de Ferrocarriles del Estado en una empresa de transportes, proyecto de alta significación que viene a liberar a los productores, principalmente a la pequeña agricultura, de la expoliación de que actualmente son objetos.

También contempla el plan la adquisición y explotación por cuenta de la Empresa de Minas de Carbón, proyecto que la independizará del monopolio de Schwager y Lota.

9. **ABONOS.** — Venta por cuenta del Estado y a precios mínimos, de abonos fosfatados y calcáreos, que permitan a la agricultura un desarrollo científico e intensivo.

Para el desarrollo del plan de Fomento que he esbozado a grandes rasgos y que tiene una significación enorme para el progreso de nuestro país, el Ministerio de Fomento ha solicitado la cantidad de mil millones de pesos, suma mínima, indispensable para su realización. Este plan fué aprobado en Consejo de Gabinete en el mes de Enero, antes que se produjera el terremoto, y a pesar de no contar el Ministerio con los fondos necesarios, ha comenzado a desarrollarse en la siguiente forma:

1. Están estudiadas y listas para la petición de presupuestos las plantas de fundición de minerales y refinerías de petróleo.

2. Se han destinado tres millones de pesos para el estudio de las plantas hidro-eléctricas de Huilo-Huilo, río Maipo y lago Puyehue. Las obras de estudio están en pleno labor.

3. También hay dos ingenieros estudiando la compra de las minas de carbón que explotará la Empresa.

4. Se destinaron $ 300.000 para el estudio de yacimientos sulfurosos y calcáreos que adquirirá el Gobierno para proporcionar abonos a los agricultores.

Fuera del Plan General de Fomento, el Ministerio ha estudiado la situación de las cajas de Crédito Industrial y Minero, a fin de que satisfagan las peticiones de los empresarios de escasos recursos. Al efecto,, ordenó conceder préstamos al gremio de autobuses y ha elaborado un proyecto completo ya aparecido en la prensa, que crea un organismo que protege, distribuye y vende la producción casera y de pequeñas industrias, a fin de independizarla del alto comercio que actualmente vive de la explotación del pequeño productor, especialmente de la mujer.

LAVADEROS DE ORO. — A pesar de los 8 millones que contempló el presupuesto de 1938, estos servicios, debido al convenio existente de dólares de exportación que significaba el pago del gramo de oro fino al obrero, a razón de 23,50, tuvo una pérdida en el año de $ 1.074.000.

Para el Presupuesto del presente año sólo se consultaba la suma de $ 3.000.000, cantidad con la cual no había podido mantenerse el servicio sin volver al dólar de lujo. Ante esta situación, la nueva Jefatura de los Servicios concertó un acuerdo con el Control de Cambios, en virtud del cual las divisas que entrega al comercio se regularon a $ 30.75 por dólar, lo que ha permitido pagar al obrero $ 27 por gramo, remunerando en esta forma más justa su trabajo, lo que significa un aumento de jornales en el año de $ 6.625.000, aumento que evita en gran parte el clandestinaje y estimula la apertura de nuevas faenas.

LABOR DEL MINISTERIO CON MOTIVO DEL TERREMOTO

Inmediatamente de producida la catástrofe que asoló gran parte de nuestro territorio, le cupo al Ministerio de Fomento la tarea ardua de abastecer de alimentos y de equipos de camiones a las ciudades de la zona desvastada. En cuatro días se movilizaron 47 trenes y más de 300 camiones cargados de víveres y elementos sanitarios, que llevaron un alivio inmediato a los sobrevivientes.

También le cupo al Ministerio movilizar los elementos necesarios para la extracción de cadáveres, reparación de servicios ferroviarios, caminos, agua potable, puentes, etc. Labor que estuvo terminada prácticamente en ocho días, a pesar de la magnitud del desastre y la pobreza de los equipos.

Por visita efectuada a la zona afectada, me dí cuenta que la magnitud de la catástrofe era tal, que nuestro país no estaba preparado para abordar en un plazo breve la solución integral de la reconstrucción definitiva. Verificados los cálculos aproximados, llegué a la conclusión de que dicha reconstrucción definitiva no podría realizarse sino en un plazo no inferior a ocho o diez años. Dí entonces las instrucciones necesarias para que las obras de emergencias fueran hechas con materiales que permitieran una duración a los edificios de un mínimum de diez años.

Es así cómo actualmente están en ejecución los siguientes edificios: 81 escuelas, 91 casas para maestros, 12 hospitales, 14 cárceles, 42 pabellones de servicios públicos, 218 pabellones de habitaciones, 6 hogares infantiles y 8 restaurants populares, todas estas obras adjudicadas licitaciones públicos. Las propuestas para construír tres mil casas individuales desarmables que estaban consultadas en el proyecto elaborado no han sido posible resolverlas porque el Gobierno no ha destinado fondos para el efecto.

Esta labor extraordinaria recaída en el Ministerio de Fomento, ha absorbido la mayor parte del tiempo del Ministro en los últimos dos meses. He debido trasladarme en dos ocasiones a las provincias afectadas, recorriendo en la última de ellas, en trece días, 32 ciudades y pueblos.

LABOR SOCIAL Y POLITICA

1. Uno de los primeros decretos dictados fué el que reincorporó a los obreros y empleados de la Empresa de Ferrocarriles del Estado, exonerados con motivo de la huelga del año 1936. En ese mismo decreto se ordenó cancelar a dichos camaradas las gratificaciones correspondientes al año 1935.

Con posterioridad se constituyó una comisión compuesta por delegados del Ministro y de la Federación Industrial Ferroviaria, a fin de estudiar todos los procesos instituídos por la Empresa desde 1927 hasta la fecha. He solicitado se incluya en la actual convocatoria de las Cámaras el proyecto que aumenta las pensiones de los ferroviarios jubilados.

2. Al inaugurarse los Congresos Latino-Americano de Carreteras y Sudamericano de Ingeniería, establecí ante todos los profesionales delegados de América la doctrina socialista con relación al concepto moderno de la profesión y de las soluciones de vialidad.

En el mismo Congreso y gracias al voto decisivo de Chile, se aprobó la tesis que reserva para el Estado todas las corrientes de agua que han de aprovecharse para el regadío y electrificación de los países.

3. Se dictó el decreto que bonifica la entrega de bencina a $ 1.50 a las líneas de autobuses de Valparaíso y Viña del Mar.

4. Se resolvieron favorablemente los conflictos producidos en la industria papelera de Puente Alto y dos empresas metalúrgicas.

5. Dentro del escaso tiempo disponible, he asistido a concentraciones amplias de los siguientes gremios:

a) Ferroviarios.
b) Sindicatos de Electricistas.
c) Obreros de la Construcción.
d) Obreros Metalúrgicos.
e) Cabildo abierto de Melipilla.
f) Concentración general de la C. T. CH. de Puente Alto.
g) Charla en el Instituto de Ingenieros y Arquitectos de Concepción.

SALUD, ACCION Y DISCIPLINA.

Use para su baño
SOLO TABLETAS
PINO-RADIOL
Calman los nervios y perfuman el ambiente

CAJA NACIONAL DE AHORROS

ANTES DE DEPOSITAR SUS E C O N O M I A S CONSULTE LAS VENTAJAS QUE LE OFRECE ESTA INSTITUCION, PRESTIGIADA POR MEDIO SIGLO DE EXISTENCIA

RECIBE DEPOSITOS DESDE LA SUMA DE UN PESO, ABONANDO EL MAS ALTO INTERES QUE ACUERDA LA LEY

SERVICIOS EFICIENTES, RAPIDOS Y SEGUROS POR INTERMEDIO DE MAS DE UN CENTENAR DE OFICINAS DISTRIBUIDAS EN TODO EL TERRITORIO

A T I E N D E : DESCUENTO DE LETRAS, PRESTAMOS HIPOTECARIOS, PRESTAMOS CON PAGARE, COBRANZAS, EMISION DE LETRAS Y GIROS TELEGRAFICOS, CUENTAS CORRIENTES COMERCIALES Y DE AHORRO, A LA VISTA Y A PLAZO, VENTA DE ALCANCIAS, INFORMES, ETC.

...o que ha hecho y se propone hacer la Caja de Seguro Obligatorio bajo la actual Administración



Su acción en la zona devastada por el sismo.-Construcciones.- El problema de la leche.- La madre y el Niño. - Nueva organización.

No alcanza a llevar tres meses de funciones la actual Administración de la Caja de Seguro Obligatorio y, a pesar de este corto lapso, la labor que se ha desarrollado no ha dejado de ser fructífera, en especial, para los verdaderos dueños de la Institución: la clase trabajadora.

LO QUE SE HA HECHO

Para dar una idea del plan que se ha realizado, daremos una breve relación de las más importantes medidas que se han tomado:

Durante el terremoto. — El 25 de Enero, o sea inmediatamente de saberse la catástrofe de la Zona Central Sur, la Caja envió un equipo de Médicos, Practicantes y Enfermeras, por aire, tierra y mar y acondicionados con todos los útiles necesarios y víveres del caso.

Posteriormente se procedió a aumentar el envío de elementos para los damnificados, consistentes en varias toneladas de alimentos, medicamentos y útiles de vestuario, por la cantidad de $ 3.000.000.—.

Al mismo tiempo, se dispuso que todas las ambulancias de la Caja se dirigieran inmediatamente a prestar los auxilios del caso y trasladar a Santiago, sin reparar en gastos, a los damnificados y heridos graves.

Fuera de estas medidas, se acordó pagar las cuotas mortuorias y devolver las imposiciones en la Zona afectada en forma rápida y sin mayores trámites. Lo mismo, se ordenó la confección de 4.000 ajuares para guaguas y se estableció un Asilo para Madres y Niños, tomando bajo su tutela a los menores, hasta que puedan ganarse la vida.

Sobre construcciones. — Dentro de otro orden de cosas y, mirando siempre el objetivo primordial, cual es mejorar la situación de la clase trabajadora, la actual Administración de la Caja ha procedido a realizar rápidamente extensas y magníficas construcciones obreras en Puente Alto, Puerto Montt, Yerbas Buenas, Valdivia, Coronel, Osorno, Rancagua y Zona del Terremoto y, para esta obra de alto valor social y económico ha presupuestado la suma de $ 31.000 000 para el presente año.

También la Institución ha procurado darle cabida en su plan de construcción a otros gremios, a pesar de no ser cotizantes de la Institución y sólo tomando en cuenta el alto significado social que para el país representa una obra de esta naturaleza. Con este fin, ha finiquitado con la Dirección General de la Armada un plan de construcciones que abarcará cinco años, por la suma de $ 30.000.000 anuales, para dotar de casas a los obreros y personal que trabajan para esa fuerza armada. Dentro de poco, se iniciarán las obras en Valparaíso, Talcahuano, Magallanes y otros puertos que sirven de base a la Armada Nacional.

El Problema de la Leche. — De acuerdo con el tríptico del Partido Socialista: Pan, Techo y Abrigo, uno de los problemas que con mayor detención estudia la Administración de la Caja, es

el referente a la leche. Se encuentra actualmente empeñada en abaratar este artículo vital para la salud pública, en forma que llegue fácilmente hasta las masas más necesitadas. Para realizar una obra efectiva en este sentido, ha comprado ya un excelente plantel de vacas y toros finos, a fin de producir por su cuenta y con un mínimo de costo este alimento de primera necesidad, para su Planta Pasteurizadora. Si por razones que son totalmente ajenas a la institución ha debido aumentarse por ahora el precio de la leche, todo hace presagiar que dentro de muy poco el pueblo de Santiago podrá contar con este artículo sin que le signifique un gran desembolso para sus bolsillos. Y es precisamente este mismo hecho que exponemos, lo que ha impulsado a la Caja a organizar y fomentar su propia producción.

La Madre y el Niño. — Dentro del nuevo concepto social que informa la política de la actual Administración, no podía pasar inadvertido el problema que significa la madre y el niño chilenos. Para dar un paso efectivo en este terreno, ha extendido al máximo el Servicio de la Madre y el Niño, creando nuevos organismos y dotando en forma más conveniente los actuales, donde se han instalado salas cunas modernas, baños, además del otorgamiento de alimentos y de consejos sobre la forma en que las madres deben cuidar a sus hijos.

Los asegurados enfermos. — Para darse una cuenta exacta del estado en que se encuentran los enfermos que atiende la Caja, el Adminisrtador ha visitado con toda atención no sólo los Servicios de la Institución, sino que también los Hospitales en que se encuentran los asegurados. Después de oír sus solicitudes, ha tomado una serie de medidas de eficaz e inmediato beneficio. Así, para aliviarles en parte su situación, ha hecho instalarles radios, les ha dado mamelucos, para su estada, les ha facilitado las visitas de sus familiares, les ha aumentado el subsidio, etc., etc.

Nueva Organización. — Dentro de poco, se pondrá en práctica la nueva estructuración de la Caja, donde se hará un ensayo de verdadera descentralización administrativa. Otra razón que se ha tenido en vista para efectuar este reajuste ha sido la de darles a los servicios un nexo más lógico y armónico a la vez que proyectar una verdadera reducción en los gastos, los que actualmente han superado todos los cálculos actuariales, llegando hasta un verdadero estado de desfinanciamiento de la Caja.

En lo que respecta a los Servicios Médicos una de las innovaciones de mayor volúmen, de acuerdo con la nueva organización, es la que se refiere a la atención en los campos, donde se podrá fin al actual sistema de Postas que es visitada una hora a la semana por el Médico, reemplazándola por un Centro Primario, que contará con un Médico y una Matrona estable y con una dotación de seis camas, más o menos, para los enfermos graves que deban ser hospitalizados con urgencia.

LO QUE SE HARA

Con respecto al futuro de la labor de la Caja, se puede decir en pocas palabras que se estimularán al máximo las construcciones de Poblaciones Obreras, a fin de que a lo largo del país, el pueblo pueda contar con casas cómodas, confortables y baratas.

Lo mismo, se extenderá el Servicio de Vestuario y Aprovisionamiento, en forma de conseguir aumentar el standard de vida de los obreros mediante un mayor poder adquisitivo de su salario, a base de artículos alimenticios y de vestuario baratos.

Una vez conseguido todos los objetivos tendientes a mejorar la vida de la masa trabajadora, la Caja se dedicará también a fomentar la industria nacional y para ello, invertirá sus capitales, principalmente en actividades que aún no han sido explotadas en el país y en aquellas que se encuentran en manos del gran capital extranjero y nacional.

En la agricultura, se dedicará a explotar sus fundos en forma intensiva y racionalizada para conseguir un máximo de rendimiento, sin desconocer, es claro, la labor del campesino que gozará de varias mejoras de importancia, tanto en su trabajo como en su vida, como ser viviendas higiénicas, mejores salarios, mayores regalías, etc., etc, etc.

Para terminar, puede decirse que, en un sentido general, la Caja de Seguro informará su política, en forma de llevar a la realidad los postulados que encierra el programa del Partido Socialista que se caracteriza por los grandes beneficios que asigna a la clase trabajadora.

Para mantener una cabellera hermosa use "SAL DE QUILLAY"

Para desgrasar su cabello use "SAL DE QUILLAY"

Para evitar la calvicie solo "SAL DE QUILLAY"

Orientación del esfuerzo colonizador en Chile

EL ANHELO DE VOLVER A LA TIERRA. — LA CONCENTRACION EXCESIVA DE LA PROPIEDAD RURAL. — LA CAJA DE COLONIZACION, SUS EQUIVOCOS, SUS POSIBILIDADES

La Caja de Colonzación Agrícola es la institución que en Chile tiene la misión de facilitar el acceso a la tierra, como colonos, a los que posean fuerza de trabajo, aptitudes técnicas y las condiciones que la Ley señala. Este propósito de la Ley ha sido cumplida, hasta ahora, en forma deficiente e incompleta. Establece este resultado negativo, el rendimiento de 100 colonos al año, los gastos administrativos y el aumento de un 0,5 % del número de propietarios.



Don ENRIQUE MOZO MERINO

Coexiste con esta situación el anhelo de volver a la tierra de un inmenso sector de la población urbana y rural del país. En los campos de Chile, la población de medieros, inquilinos y de miles de pequeños propietarios anhela ascender a la prerrogativa de colono. Hay en Chile 104 mil propietarios rurales de avalúo unitario inferior a cinco mil pesos.

Esta verdadera ansia o hambre de la tierra por el cumplimiento de una obligación social del trabajo de la tierra marca un ritmo de progreso social, al cual la Ley de Colonización, su reglamento y la organización misma de la Caja de Colonización deberán adaptarse para el cumplimiento de una acción colonizadora eficiente y honrada.

La cuestión agraria, como lo dijo Baldomero Argente, es el cimiento indispensable para resolver cualquier problema que se trate de abordar: el de la cultura, el del bienestar, el de la paz pública misma. En nuestro país no existe institución alguna, fuera de la Caja de Colonización, con facultades para influir sobre el régimen de la tierra.

LA PROPIEDAD RURAL

La concentración excesiva de la propiedad rural, que la Caja de Colonización Agrícola está encargada de atenuar en sus efectos, entorpece y anula el proceso de selección natural de la población campesina. El sistema económico actual deriva hacia el salariado, determinando en el trabajador la creación de hábitos de imprevisión, de irresponsabilidad en el trabajo y de inconciencia social como productor y aun como ciudadano. Existen, sin embargo, en la explotación rural instituciones pre-capitalistas, como el inquilinaje y la mediería, que determinan en el productor el ejercicio de facultades cuyo desarrollo ulterior los capacita para desempeñarse con eficacia como colonos; estos sistemas son aplicados en nuestro país en proporciones cada vez más restringidas y ya es evidente la necesidad patriótica de procurar a los medieros e inquilinos calificados oportunidades de trabajo en que puedan ejercitar su pericia técnica y desarrollar sus aptitudes en beneficio de la colectividad.

La Caja de Colonización Agrícola es la única institución que puede procurar a inquilinos y medieros estas oportunidades de trabajo y de progreso social. Para este fin, la Caja deberá organizar colonias en todo el país, especialmente en las zonas y territorios del Norte y del Sur. En estas últimas la producción agrícola no ha sido organizada todavía y son de gran consideración las dificultades de orden técnico y económico que habrá que vencer para obtener la conquista pacífica de esas extensiones. La Caja debe demostrar que nuestra capacidad coloni-

zadora podrá vencer estas dificultades y organizar en esos territorios las posibilidades de una producción especializada conforme a normas modernas.

DEFECTOS QUE HAY QUE CORREGIR

La organización de la Caja adolecía de ciertos defectos que entrababan su acción. Una centralización excesiva se traducía en un atascamiento perjudicial de materias y en un retardo en las resoluciones; la organización de los distintos servicios no correspondían a su especialidad técnica o funcional, produciéndose un confusionismo de funciones heterogéneas que quedaban relacionadas, dentro del servicio, en forma artificial y eran causa permanente de asperezas y despilfarro de esfuerzos, irresponsabilidad e ineficacia. La rutina burocrática absorbía el tiempo del Director, en quien prevaleció por estas circunstancias, hasta ahora, para el desempeño de sus funciones un criterio jurídico, relegando a segundo término las técnicas de producción y la económica que son las que propiamente corresponden a la índole de la acción colonizadora de la Caja. La acción directiva estaba privada de eficacia técnica y con grandes dificultades podía controlar y autorizar las numerosísimas operaciones diarias que se realizan en las Colonias diseminadas a lo largo de país.

Algunas secciones de gran importancia no desarollaron en la proporción indispensable la acción que les correspondía. En particular, es del caso señalar la grave omisión de formar las Cooperativas en cada Colonia, que la ley ordena. En lo que se refiere a las Colonias, éstas no tuvieron carácter técnico. La organización del Servicio Comercial fué limitado a Santiago y no abarcó todas las actividades que le correspondían, ejerciendo una influencia negativa en el desarrollo económico de la producción parcelada.

La nueva dirección de la Caja de Colonización Agrícola, a cuya cabeza se encuentran don Enrique Mozó Merino, como presidente, y don Lencio Chaparro Ruminot, como Director, ha conseguido hacer aprobar por el Consejo una nueva estructuración de los servicios que viene a corregir los defectos y deficiencias anotadas en las líneas anteriores. En esta nueva estructuración los Servicios comprenden sus especialidades técnicas o funcionales, sin perjuicio de la correlación necesaria, establecida mediante la organización del trabajo directivo y de la creación de la Subdirección para que la acción orientadora y administrativa pueda ser desempeñada con la eficacia que el desarrollo del Plan de Colonización impone.

El control es ejercido por un Servicio que depende directamente del Director.

NUEVA ESTRUCTURA

El Consejo, conforme al Art. 113 del Reglamento en actual vigencia, tiene la dirección superior de la Caja que ejercía en una forma tan minuciosa y acuciosa que prácticamente anulaba toda iniciativa de parte de la Dirección y de los Servicios. La nueva organización, conservando las prerrogativas del Consejo ha delegado en el Presidente, el Director, los Servicios y las sucursales o agencias, de las cuales se hablará más adelante, una serie de facultades resolutivas que tienden a dar ductilidad y un hondo sentido de responsabilidad a todas las funciones; al mismo tiempo, descongestiona las funciones directivas o técnicas de tramitaciones engorrosas, creando una nueva rutina más ligera, expedita y dinámica. El personal de agentes de la Caja, en las seis sucursales que se crean, tiene un papel importantísimo en la nueva estructuración; están llamados a ejercer la dirección técnica de las Colonias y el control económico de las explotaciones, siendo, pues, orientadores técnicos y económicos de los colonos para calificarlos como productores y estimularlos a la eficiencia del trabajo; prepararán y propondrán el Plan Regional de Colonización y los ante-proyectos de formación de las colonias y ejecutarán las obras correspondientes; otorgarán auxilios a los colonos y sus familias en casos calificados hasta por las sumas que acuerde el Consejo en general; tramitarán con su informe las peticiones de los colonos; vigilarán las Cooperativas y tendrán, además, otras facultades y obligaciones que no es del caso detallar más en esta información.

Además de lo anterior, la nueva organización crea un Servicio Comercial y una Sección de Bienestar y Divulgación, cuyas funciones son de una importancia trascendental y que están llamados a influir en nuestro ambiente agrario en forma decisiva. En una ocasión próxima se hará una exposición más detallada de estos nuevos organismos de la Caja de Colonización Agrícola.

Con la nueva organización de la Caja, queda esta institución capacitada para encarar de frente y sin vacilaciones cualquier Plan de Colonización por vasto que sea, y de llegar dentro de breve plazo a intentar la racionalización de la producción agropecuaria y de su distribución en el país.

Las Milicias Socialistas en el primer plano de la defensa del pueblo

La aparición en la vida política de Chile del Partido Socialista marca una nueva modalidad en la ruta y designios de la clase trabajadora chilena, realizando una amplia labor política de masas e incorporándola en forma organizada a la defensa de sus intereses de clase, hasta traicionada y despreciada por los políticos y caudillos que se decían sus defensores. El Partido del pueblo realizó esta inmensa tarea organizando al proletariado y clase media en sus cuadros partidarios bajo la triple forma, política, sindical y de defensa, o sea dando por primera vez en Chile una organización moderna a la masa trabajadora e incorporando a sus filas a la juventud, a la mujer y a los niños.

La debilidad que se observaba en la vida del proletariado nacional, residía casi esencialmente en la carencia de un instrumento de defensa que le permitiera desenvolver sus actividades dentro de un marco de tranquilidad y seguridad. Además la experiencia internacional nos enseñaba que ante el peligro fascista no basta la simple organización económica de los trabajadores sino vá acompañada de un órgano de defensa que le permita resistir el ataque de sus enemigos de clase. Esta razón determinante dió nacimiento a las MILICIAS SOCIALISTAS, las que pasamos a analizar en la misión que les ha correspondido en la vida interna del Partido y en EL PRIMER PLANO DE LA DEFENSA DEL PUEBLO.

El papel de las Milicias se puede considerar bajo dos aspectos: antes del triunfo del Frente Popular y después de las jornadas del 25 de Octubre. El imperialismo, la Banca, el Clero y la Reacción organizan junto con la aparición del Partido en el plano político, para su mutua defensa, y con el amparo del Gobierno, las Milicias Republicanas, cuya finalidad precisa, era la de crear una potencia armada fuerte al márgen de la Constitución y de las leyes para oponerlas contra el Ejército, Marina, Aviación y Carabineros y con dicho pretexto detener el avance de las ideas democráticas sustentadas por los Partidos de Izquierda y los organismos de lucha económica de la clase trabajadora. Las Milicias Republicanas fueron creadas con este fin preciso y el Gobierno entregó armas de la República a esta organización facciosa con el objeto premeditado de oponerlas a las fuerzas armadas de la República e implantar el fascismo.

Las MILICIAS SOCIALISTAS, nacieron a la vida pública como arma de defensa política contra las Derechas y, por lo tanto, contra la finalidad que creara las Milicias Republicanas. Además se hizo tomando en cuenta que la burguesía contaba con otro cuerpo armado, cual era el Nacismo Criollo el que con sus Tropas de Asalto constituían un peligro para la vida y seguridad de los trabajadores, asaltando los locales y reuniones de los Partidos de Izquierda y organizaciones Sindicales. Las MILICIAS SOCIALISTAS OCUPAN EL PRIMER PLANO EN DEFENSA DEL PUEBLO, organizándose en una escuela de disciplina, perfeccionamiento y superación interna, creando los organismos necesarios que permitieran su rápido crecimiento ante la inmensa responsabilidad que el P. S., tenía en sí, para conducir victoriosamente al proletariado chileno. Este objetivo ha sido ampliamente alcanzado, y en estas tareas podemos señalar también la actuación descollante abnegada y de sacrificio de las MILICIAS SOCIALISTAS, en todo el país, en la organización de los trabajos preelectorales y en la defensa de los comicios municipales, parlamentarios y en la jornada de Octubre, luchando contra el cohecho y la intervención.

Obtenido el triunfo del Frente Popular, el 25 de Octubre las MILICIAS SOCIALISTAS se mantuvieron en pié, alertas ante la amenaza que significaba el contuvernio de la reacción y del Gobierno, para desconocer el veredicto de las urnas, y consecuente con la responsabilidad del Partido, convocó a enrolamiento general en todo el país, como un medio de organizar la defensa del Pueblo, frente a las consecuencias a que pretendía arrastrarlo las Derechas, arrebatándole el triunfo a don Pedro Aguirre Cerda.

Sin jactancia, podemos asegurar que una de las causales más positivas para el reconocimiento de este triunfo, fué la labor desarrollada por el Partido del Pueblo y sus Milicias lo que abrió de par en par las puertas de una nueva esperanza y un Régimen mejor. A la consigna de las Derechas de GUERRA CIVIL, el Partido respondió con una actitud serena y viril, de defensa del triunfo electoral mediante la organización militarizada del proletariado en su propia defensa.

Hasta aquí ampliamente señalada la labor que nos ha correspondido antes del triunfo de Octubre, labor que no puede ser desmentida y que por el contrario ha sido ampliamente reconocida por los sectores populares.

Posteriormente, la participación de las MILICIAS SOCIALISTAS en el terremoto de Enero viene a confirmar una vez más la amplia labor en beneficio del pueblo y de su organización que ha desarrollado este organismo del Partido, y puede observarse como los primeros y más eficaces cuadros que se movilizaron a la zona devastada a prestar desinteresadamente, y con amplio espíritu de sacrificio su colaboración a las órdenes de las autoridades militares y Sanitarias de la región fueron las MILICIAS SOCIALISTAS. Tenemos en nuestras manos una serie de antecedentes que así lo justifican de los distintos Comandantes de las plazas donde actuaron, de las autoridades Civiles y Sanitarias, los que desmienten en forma categórica los ataques enconados de la derecha y sectores ibañistas.

Hoy día nuestras MILICIAS, no constituyen una fuerza que se levante contra nuestras instituciones Armadas como tendenciosamente tratan de hacerlos los sectores desplazados del Gobierno y los Ibañistas que lo buscan como pretexto, para actuar en continua conspiración contra el régimen de Frente Popular, y del Pueblo, buscando apoyo en las Instituciones Armadas, mediante el posible descontento que esta actitud creara. Con la responsabilidad que frente a este organismo tengo, desmiento terminantemente estas falsas aseveraciones y reclamo que nuestra finalidad no es otra, que la que he señalado, nuestra labor de hoy y de ayer, consiste en formar dentro del Partido Socialista los cuadros de disciplina y perfeccionamiento doctrinario más capaces que permitan organizar al proletariado en una verdadera escuela de Educación Física y Deportiva, puesta al servicio y al alcance de todas las clases trabajadoras medias chilenas en constante superación, como a la vez la de constituír eficientes Brigadas Técnicas, dispuestas a colaborar en los planos de acción y de utilidad pública que les sean señaladas por las autoridades de Gobierno.

Y, finalmente declaro que nuestras MILICIAS, forman las verdaderas reservas de nuestras Fuerzas Armadas, pues en ellas militan los oficiales, sub-oficiales y tropas egresados del Ejército, Marina, Aviación y Carabineros, como podríamos señalar los casos del destacado militar y distinguido Jefe hoy, Líder del pueblo chileno, camarada Marmaduke Grove Vallejo y la de tantos oficiales excombatientes en la España Republicana, por la defensa del ideal y de la civilización, por eso mantenemos nuestro lema: "MILICIAS SOCIALISTAS EN MARCHA".

José Rodríguez C.

PROTEJA LA INDUSTRIA NACIONAL

Laboratorio Chile es una Industria Nacional

Sus empleados y obreros son todos chilenos.

Sus productos son elaborados con las mejores materias prima, bajo estricto control y siendo sus precios bajos, proteje así la salud y los intereses de los habitantes de Chile en especial de los obreros.

EXIJA NUESTRA MARCA REGISTRADA

LABORATORIO CHILE S. A.

SANTIAGO, AVENIDA ECUADOR 3555

UNA OJEADA AL MUNDO

El nazismo clava sus garras en Argentina, Europa se desmembra bajo el azote de la peste fascista: Hitler y Mussolini abren la herida de la guerra. La civilización en peligro

NAZISMO.—

La doctrina racista inventada por el hitlerismo tiene ensoberbecidos a los alemanes desparramados por el mundo. Los triunfos audaces del Reich sobre la Europa Central ha llevado su envalentonamiento hasta la desesperación. No hay país pequeño y codiciable en donde no esté ya organizada la "minoría alemana" y funcionando el espionaje. No obstante, Brasil hizo abortar el "pusch" hace algún tiempo. Ahora es Argentina la que ha iniciado un enérgico "rush" contra la penetración y la absorción nazi. La Patagonia es un magnífico bocado; la Pampa también. Ganado, trigo, petróleo. Eso, petróleo. Y luego después una base colonial y militar desde donde desparramar brutalidad y dolor sobre la "América virgen". En Argentina se está ventilando el espionaje hitlerista. Enrique Jürgues hizo la denuncia. Ex funcionario nazi, cayó en desgracia por ser partidario de Strasser, uno de los líderes del Frente Negro. Desde entonces fué perseguido tenazmente; huyó al extranjero desde donde combatió sin descanso el régimen de Hitler. En Buenos Aires fundó un periódico antinazi: "Frente Negro".

La Gestapo buscó manera de castigarlo y lo hizo en la persona de su novia y de su suegra a quienes martirizó hasta matarlas a fuerza de sufrimientos y prisiones.

La señorita Stohr, así se llamaba su novia logró salir de los campos de concentración, cuando ya estaba enferma y llegó a reunirse con Jürges; al poco tiempo murió. El nazismo es así: bárbaro, contumaz, inhumano, asesino.

América tiene su espada en el corazón. Brasil, Argentina y Chile son sus presas. El sacudón de la justicia argentina debe ser seguido por nuestro Gobierno y ya debiera estarse ventilando también en nuestros tribunales el espionaje nazi en el sur de Chile.

LA ANGUSTIA DEL MUNDO

El par de locos y el par de tontos de Europa, al decir de Zogú, tienen angustiados a los hombres. La guerra está a punto de ser desatada.



El Dictador alemán continúa realizando sus tenebrosos planes

Austria, Checoeslovaquia, Albania, España son las víctimas de la voracidad facinacista; pero no ha bastado. El cerdo sigue hozando en los charcos europeos. La tierra se recoge de espanto sin atinar a sujetar la mano aleve de la barbarie. La guerra, la guerra. Millones de cadáveres; millones de heridos, lisiados, neuróticos; millones de viudas, de huérfanos, de abandonados; millones de cesantes, de hambrientos, de desnutridos. He ahí el porvenir que el par de locos y el par de tontos deparan a la humanidad.

¡Y que no haya una mano justiciera que prive de la angustia en que se estremece el mundo! ¡Qué hora se vive!

F.

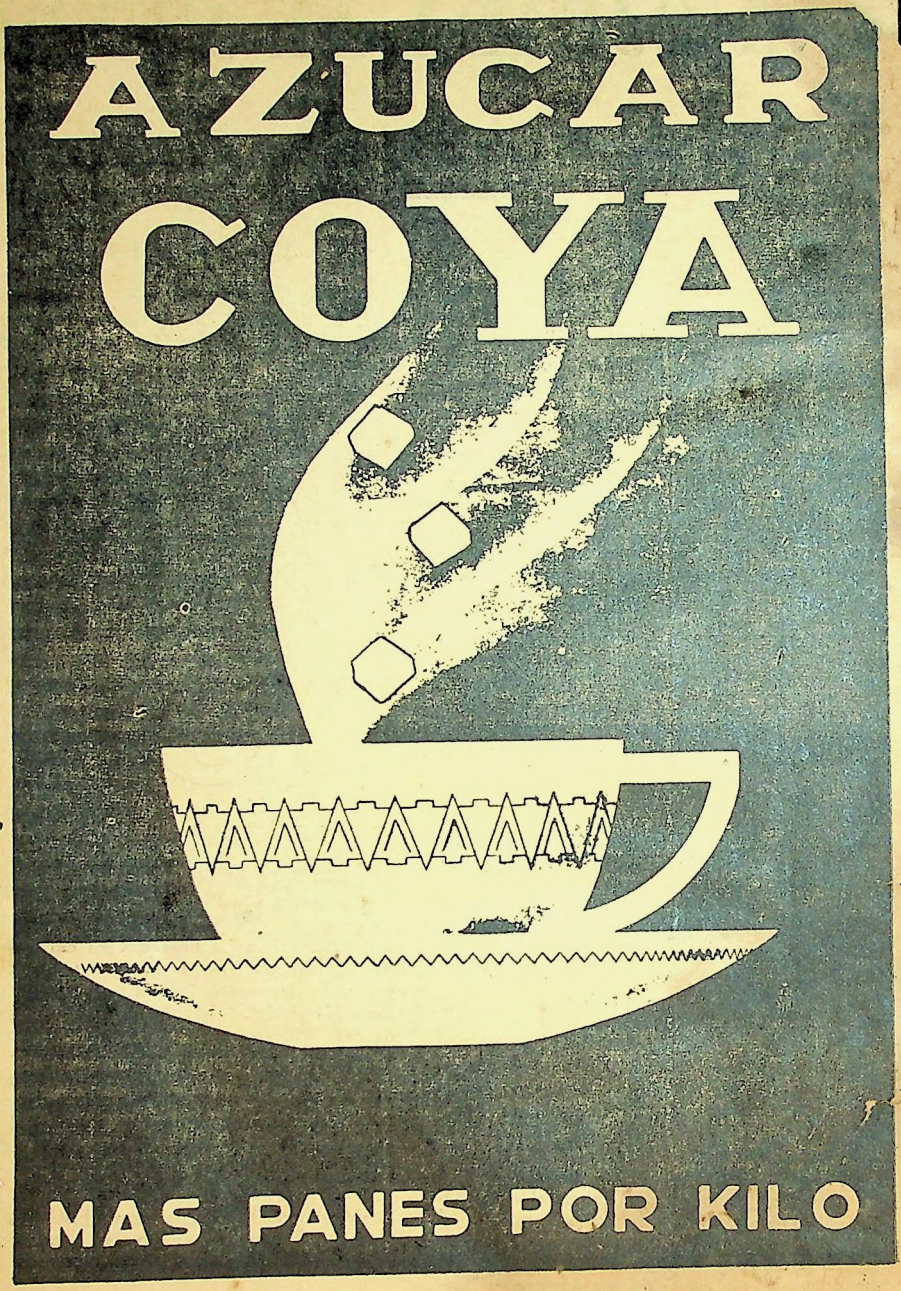

Imp. "Condor". — San Diego 173.

GRAN EXPOSICION
DE
INDUSTRIAS
NACIONALES

STAND LAVADEROS DE ORO

Demostración objetiva de como se extrae el oro de la tierra

CHILENA

Exhibición de Fotografías, Gráficos y Affiches

Una hermosa pintura al óleo sobre las faenas de la extracción del oro.

Estimule con su presencia los esfuerzos de los Servicios de Lavaderos de Oro, por el fomento de la gran industria aurífera.

TODO SANTIAGO AL LOCAL DE LA EXPOSICION DE INDUSTRIAS NACIONALES

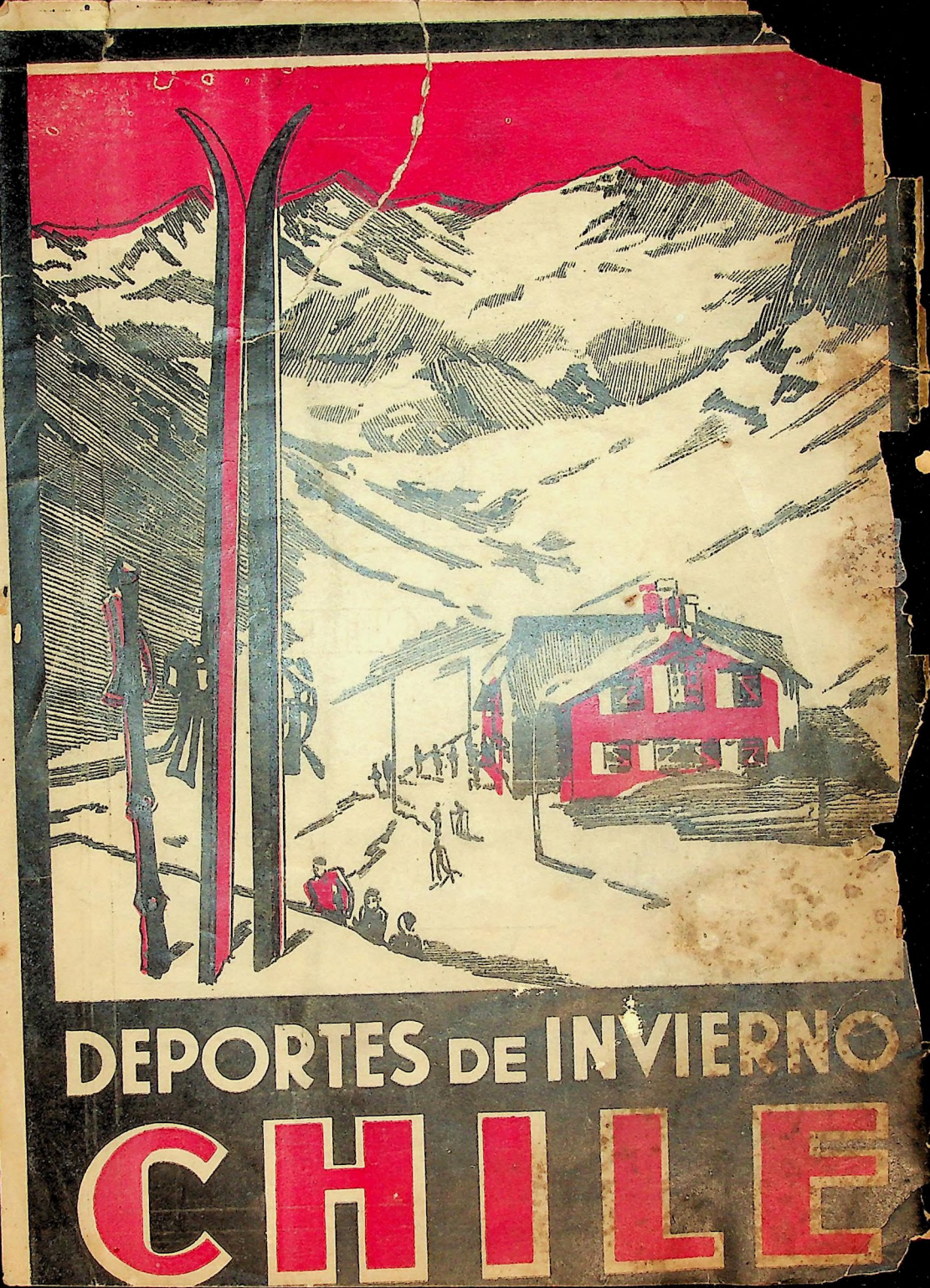

DEPORTES DE INVIERNO

CHILE